在銀行公會年會演說 羅斯福闡明美經濟政策

表明今後財政計劃全恃銀行界合作 美銀行界對羅已改善態度

華盛頓，羅斯福總統將於昨晚八時四十五分（上海時間爲星期四上午十時），在美國銀行公會年會演說，詳述政府之幣制及經濟政策，而爲彼就職以來最重要之演說，此種預測雖未必盡確，然自若干方面觀之，此次演說似頗有關係，第一，政府將來之財政計劃，全恃銀行界之合作，總統欲得其合作，必先以幣制政策使銀行界知所信任，第二，財部於最近宣佈財政計劃前，必已早得財界領袖之同意，否則決不能聲明將收回自由公債至十八萬萬美元之鉅，故政府之交換條件，亦必爲通貨之保證，第三，最近銀行界對於總統改善態度，可以證明對於膨脹問題已有諒解，第四，下屆國會將非常激進，商界尚須總統之援助，且商界方面亦漸知總統之實行購進政策等，激進計劃，亦因欲使國會通過救濟及改革工作，不得不然耳，今日銀行公會會長勞氏在年會中演說，亦稱政府深知美國經濟製度之種種需要，現在經濟恐慌雖尚未過去，然（新政）已使全國情形進步不少矣云云，（二十二日國民電）

從數字上證明 戰爭與和平孰重

世界新聞社日內瓦訊，當國際聯盟會成立十五週年之今日，試從數字述若干極有意味之事實如下，以見戰爭，與和平之維持，需要如何代價，

上次世界戰爭，致死者四一．四三四，○○○人，致傷者二三．○○○，○○○八，各交戰國所用戰費達二○○○○○○○，○○○磅、世界軍備維持費，一九三三年爲一，○○○，○○○，○○○磅，卽每日二百萬磅強，一九一四年之維持費料必更多，因有多國已聲明擴充軍備也，

世界失業人數，一九三四年九月共計二千二百萬人，一九三四年世界貿易總值，比一九二九年（景氣開始時縮減三分之二，五十國之銀行儲蓄存款，在一九二九及一九三二年間減少二千萬磅國際聯盟國際勞工局及國際法庭廿內，其一九三四年之經費總額爲，二三五，五七一磅，軍縮大會經費六萬磅，而英國七千噸小型巡洋艦利盜特號二艘之造價爲一六二三，八一九磅，又大戰艦艤爾宅號一艘之每年維持費，除艦員薪給外，爲四十三萬磅，最大運轉炮兩架之造價爲十八萬一千磅，

國際聯盟自一九二○年成立迄今，各會員國所付會費達三千五百萬磅，美國航空母艦薩拉士加號之造價爲一千萬磅，

大戰中英國陶轟阿坦司，美錫尼司，及巴斯，欽台爾之代價爲五千二百磅，國聯新建築之經費爲三百萬磅，

哈瓦斯十六日倫敦電，英國國聯會協會，頃全國向人民提出有礙和平與戰爭之若干主要問題，舉行大規模之人民總投票，

無線電收音機等 輸華數量銳增

我國逐年漏卮數額可觀 九月來一百四十餘萬元

本報上海航訊，無線電收音機及播音機等，爲娛樂品之一，小康之家，每易購置，以娛視聽，而各商店用以招徠主顧，尤復不少，惟大部係舶來品，售價頗昂，逐漏卮數甚驚人，惟播音機年來雖已落伍，但進口數仍極可觀，茲據該業公會探悉，本年一月至九月份進口數量分誌如下，

▲無線電

本年一月至九月份無線電收音機進口數量計，德國輸入者值一一二，六七金單位，英國四一，六一金單位，日本一一五○，六九九金單位，荷蘭四四，五七二金單位，美國一，○二二，二六四金單位，其他各國二一，三二金單位，總值爲一，四○一，一九四金單位，除去復往外洋之數，值三七四一金單位外，淨值爲一三九七，六五三金單位。

▲播音機

計自法國購入者爲九○，一金單位，德國四九，九○一金單位，英國一七，二一八金單位，日本四二，四四八金單位，美國五○，五四二金單位，其他各國二，三一六金單位，總值爲一七五，八一五金單位，除去復往外洋之數，值爲一六六，六八二金單位。

廿三年度國家總預算（續）

中央政治會議重加修正 仍交主計處編擬預算書

修正國家歲出總概算

甲，經常門，一，黨務費五，六六○○，七○○元，減少六四，七六四元 二，國務費一二，二九五，五○八元，共減一，三○二，○○元，其內容如下，行政院減一八，○○○元，立法院減三六，四五○元，司法院減二四，○○○元，監察院減四○，○○○元，主計處減三六，○○○元，審計部減三六，○○○元，各監察使辦公處共減三三四，三六八元，各審計處共減六八一，四八六元，預備費減七一，一一六元，二，軍務費二九一，○一四，六六元、經常軍費照舊，四，內務費四，四七四、八六九元，減大角測量費五四○，四○○元，五，外交費八，六二五，八八六元，共減二○○，○○○元，六，財務費六七，九四四，一三四元，共減一百萬元，由財政部統籌支配。七，教育文化費一二，四四三，一一七元，共減二一五，一一六元，將軍事教育費一五，○○○，○○○元移列此數內，實增一四，二八四，八八四元，人，司法費二，○一七，五二○元，減少八四，○○○元，九，實業費三，九三四，三九○元，照舊，十，交通費四，九六七，九四二元，減四，五○○元，十一，蒙藏費一，四三五，五二○元，減一六，○八四元，十二，建設費一，八一二，一八○元，照舊，十三，補助費四四，四三五，七三五元○，照舊，十四，撫卹費二，七六一，六六五元，減備付部分二，○○○，○○○元，十五，債務費二五七五三○二二一元，十六，第二預備費七，三四三，○○五元，減五，九二五，五○六元，經常歲出合計七五一，六八七，一二四元，

乙臨時門，一，黨務費六○，○○○元，照舊，二，國務費四九二，七○○元，監察使辦公處及審計處開辦費共計二二，○○○元，三，軍務費三九，九七六，三一○元，（共增二五，二四○，○○元，因將前項未列入概算之軍費加入，故形式上表現增數，實則此次修正概算，保按照目前實際發款情形編列，對軍費）又有核減）四，內務費六一，○○○元，（減少四○○，○○○元，）四，外交費二○一，○○○元，六，財務會二四八，六八○元，照舊，七，教育文化費一，三七六，一四八元，照舊，八，司法費九四六，三九○元，（減一○，○○○○元，九，實業費二○○，○○○元，（減一六○○○○）十，交通費二三二，八一○元，照舊，十一，建設費三四，一七六，八五六元，（增列軍事建設費一四，○○○，○○○元，經濟建設費一○，一九四，○六二元，十二，國有營業費本支出五○，三一八，七一六元，（此係新撥之一款，其內容如下，粵漢鐵路建設費一九二一七，○四九元，玉萍鐵路建設及材料費一六，○○○，○○○元，電政建設費九，九六四，九六七元，郵政建設費二，七八四，六○○元，航政建設費二，三五二，一○○元，十三，補助費三八，一三四二○○元，（增三八，○，○，○○○元，保邊省留用國稅之數）臨時歲出，合計一六六，四二三，九一○，經臨合計九一八，一一一，○三四元，

劍橋大學新圖書館開幕

美煤油大王捐助巨款 可容書架長四十三哩

倫敦劍橋大學之新圖書館，費五十萬鎊造成者，今日由英皇舉行開幕禮，館中容積甚大，可置書架長四十三哩，藏書一百五十萬種，建築經費由美國煤油大王洛基菲勒之國際教育會擔任半數，英皇致開幕詞，言及美人之慷慨贊助，謂在劍橋大學之悠久歷史中，巨資捐助無代無之，但今日之慷慨輸將與公共精神，似尤甚於昔日，國際教育會之巨大捐款，不獨示吾人以英美兩國間友誼與血統之特殊維繫，且亦表示教育不知有國界也，學問之研究，使世界人民共處於合作努力之伴侶情誼中，此種圖書館乃教育事業之電動力，供給所與試驗所，促成各種專家之工作，樹思眞理與結實學問之標準，故謂此圖書館爲新學識之工場與智慧之儲機，可也云，劍橋大學旋以名義學位贈與駐英美國大使平漢等，至是開幕禮告終，（二十二日路透電）

購買廉價球拍 脚球 籃球 汽槍 須到春熙路 大道書局

失票聲明

敬啓者敝號頃於日昨接得雅安分號來函聲稱于十月十三日由雅交郵寄省，定王端之所出之甲字第二十七號過期計票一張洋四百二十元票註在成都鼓樓南街孫欽慎手取兌殊郵差行至蒲邛交界名牛邊街地方被匪劫去敝號得此消息之後一面逕向警備司令部備案及成都市商會登記存查并向出洋人孫欽慎關照止兌外以後市面發現此票無論何人拾得均作無效特再登報申明

和記疋頭莊經理部頌源啓

上海 錦記 元元帽莊

特聘京滬技師來蓉 精製各種緞絨小帽

開幕大贈品 三星期爲止

地點 春熙南路四十九號

中華郵局立券掛號認爲新聞紙類第一五六九號

社址：成都春熙路中段第三十一號　電報掛號二四五○　電話新號二百七十八

本報價目

◁本報每日出四張▷

▲零售每份一分　▲本埠每月一元　▲三月二元八角　▲半年五元四角　▲全年十元六角　▲外埠及日本加郵費　▲廣告價目另議

本報營業股出售 本報五週年紀念專號

有海內名人精美題詞

有各地時事新聞攝影

有豐富的論文

有最近的史料

嗜炙人口的鐵掃把老實話彙載罄盡

文理並懋的本報言論選輯十數萬言

精裝壹鉅冊內容豐美

每冊實售大洋五角外埠加郵費壹角

訂戶七折收費基本訂戶照送不取費

祠堂街 大華公寓出頂啓事

現因本寓經理人另有他事卽要離省所有本寓事務乏人照料茲特將全部生財營業概行出頂如有意經營此業者請逕向本寓賬房接洽可也此佈

恭頌溫江縣長甘公炯熙德政

吾邑地處南偏界連五縣素爲匪徒藏匿之區民國以來叢萑伏莽往往多於他屬今夏甘公炯熙來守是邦下車之始首以治匪爲先務整飭民團訓練門戶巡行鄉場調查匪類知名必拿審實必誅歸多年積匪從未破案者亦無一二漏網蒞任迄今雖只四月而四鄉安堵民咸慶得所是眞吾邑之萬家生佛也至於教育則講求實踐建設則不尚虛浮商業則盡力維持訴訟則片言折獄以實心行實政我邦人何幸而得此神君廉叔度來何暮有斐君子終不可諼兮特登報紙留作甘棠

全縣士紳等恭頌

雲南錦春茶莊大減價

啓者敝莊自辦滇地名茶下關景谷沱茶原莊細散薔薇龍井參茸燕桂七週紀念貨實價廉大減價外打九五決勿誤

代售 曲煥章百寶丹 子榮光綉緞無啟

諸君賜顧惠臨一試與幸

地點春熙西路十四號

三友分社特價展期啓事

敝社原定特價期限三十天（國曆十月二十六號截止預計總社發出之新貨及在滬各大名廠精選之各種男女新奇服料定能於限期內供獻於各界之前方今負舉辦週年紀念酬達顧主之至意期將截止而新貨源源收得實有展限之必要茲將各貨從廉定價再以九五折歡迎三週初衷乃逢凡欲特廉而美之國貨無上衣料請早臨選購滿期恕不續延也此啓

惠福上海三友實業社成都分社（住總府街四十六號）

新新女子家庭化學工業學社招生簡章

本社爲應前期學員之請力謀提倡女子職業促進女子生產起見繼續招收化妝肥皂日用品色染等料函授面授新生保證成功定期開班教授詳章存社（外埠函索須附郵票一分）并售各種香皂肥皂日用品毛織物及定印各項絲毛棉等件代售佐餐罐品天工豆化乳

報名處 成都半邊橋街四九號 售貨處 五十號本社營業部啓

王餘三重要啓事

啓者茲有鄙人次子次光，自伊長兄道榮於丙寅年歿後，已經將所有財產，請憑親族剖分後，伊卽在三橋南街開設勝利商店，殊逆借生理爲由，將所有二千餘金，概行浪盡。尤不斂跡，其後又在湖廣館街，開設永記彩票詩莊，竟置妻兒子女不顧，迫於無賴，始將眷屬領回，寄養於家，以此逆子浪蕩，梗頑難化，恐其在外，不無招謠借貸，以及賒取貨物零星，銀錢往來，均聽自行清理，鄙人概不負責，特此謹啓。

尋找陸定榮

定榮吾弟，你自期星日與兄在家共餐後，你當時并未把話說，後幾次到鋪子上，始知你數日未歸，一定有何意見，或聽謠言，你須仔細思想，把爲兄的看成什麼人，你須見字仍速來店中爲要，兄待你縱有何過失，你亦須明說，如在理處，兄當認錯，爾若硬不受商量，你亦應將爾心中成見用函明白告我，俾我釋念，

兄子初登報

方策啓事

日前在春熙路北段被竊去皮包一個內有何爾舜合同兌飛兩張計洋四百元高洪興收據一張計洋一百元何吉軒借紙一張計洋八十元並券洋八元等件除向官廳呈案及請止兌外特此聲明無論何人接得概作無效此啓

湘綺樓說詩 預約出售 樣本奉贈

每部分裝四本定價大洋三元二角預約大洋一元六角外埠加寄費二角國曆十二月底出書預約卽行截止省外展限一月

發行所成都暑襪北二街成都書局 春熙路世界書局分館 處成都三橋南街日新工業社 學道街志古堂

馬紹軒啓事

超聖丹本係業家常服要藥始末出以問世後經素識名流爭勸濟世始行出售時經二載，認膺衆譽，毫無異議，自可想知，頃閱報載，有中毒者十餘人，將發宣言等語，不勝異，撫躬自思，其或因日前本街民族藥房，巫孝文僞製超聖丹漁利，經中毒者王某，具控公安局拘究闇洋之事，致引起誤會，或所稱中毒者卽是誤服巫姓僞製之藥，抑或服其他僞製之藥所致，且果係紹軒處所購，果有中毒情事，理當直起交涉，豈有紙上空談，所能了事者外傳云云顯非事實恐諸君不明眞象特此鄭重聲明以後若購此丹者須認明紹軒住處眞正超聖丹本人決負無毒責任

會府西街六十九號馬紹軒謹啓

NATIONAL SZECHUEN UNIVERSITY LIBRARY

社論

舉世屬目之倫敦二度海軍會商

英美日意等國今同之倫敦海軍會商，實於本年六月間之第二次會商而產生，爲列強鑒於海軍軍備競爭之嚴重，及明年海軍會議各國意見之紛歧衝突，故有先在倫敦舉行個別祕密會談之舉，其意蓋欲交換意見，尋得折衷之點，以預爲避免明年正式海縮會議之破裂，此種善意善心，因爲減除人類和平障礙之要着，蓋二十年前德法海軍競爭之教訓，其血跡幾染遍歐洲地圖之大部也，今茲國際局勢，顯然又有劇烈之變遷，而太平洋上之海軍角逐，如台灣及南洋羣島，闢飛機場，如新加坡之築港，如夏威夷之闢爲海軍根據地，及大型航空母艦之建築，九十隻軍艦急渡巴拿馬運河之演習，均充分表示各國對於二次戰地之佈署，己有相當之準備，故一般人認爲明年之海軍會議，實爲和平之神與戰爭之神共有之戶門，其關係之重大，可想而知，然與後海會之吉凶如何，又必悉覦此次預備會談之結果如何而定，故世界十餘萬萬人之目光，咸集於倫敦唐寧街首相官邸之一室也。

溯本年六月之第一次倫敦海軍會商，因英國提出大補助艦建造案，遂合美國代表領袖而去，日本方面，則力避涉及實際問題，以預留將來地步，蓋欲明窺英美對於海縮之眞正態度，以謀對付，故其海軍代之獨珊珊來遲，此爲初步會商之失敗，無待諱言。而本月二十三日第二次會商開始，英美兩國反歸沉靜，意在聽取日本之意見，爲日本代表之山本少將，乃敢然提出其所謂海軍方針，不外廢除華府條約之五五三比率制度，而要求三國海軍總噸數之平等權，吾人茲不欲贅述日本主張之狂妄荒謬，絕難獲英美之諒解，但觀於美總統羅斯福須與海軍代表道斯威之訓令，其第一項即爲一關於日本軍備平等之要求，絕對拒絕」之語，又美海長史旺生八月一日談話，謂「吾人如拋棄現行比率，將不知海軍建造競爭，止於何極」，其海軍軍令部長史達民亦稱：「維持現行比率，爲美國海軍不可動搖之鐵則」，於此，美國對日之態度，可謂已具體表明，英國則認爲日方提案帶有威脅態度，「擬聯美以制之，泰晤士報星期特刊稱：「英國以往國力，爲海軍所界予，現仍當繼續信仰海軍力量，而表明維持海上霸權之意志」，又據英海軍當局談話：「日本因地理關係，比較安全，其海軍比率自應稍感」，雖外間對英態度有種種不同之臆測，終不能表明英國可許日本增加比率之要求也，觀此英國態度雖較爲和緩，究以維持比率之論調，較有力量，而在國家立場上，對於遠東商業之競爭，亦毋寧以裁抑日本之海軍爲有利也。

綜上所言，此次海軍談話中所潛伏之暗礁，實已不一而足，吾人敢斷言欲此會商之順利進行而有結果，除非英美切實之攜手，日本有大量之忍讓不爲功，我國列於刀俎之上，對於此種封鎖我東亞海岸之競爭，其誰能漠然而無所容其心?!

電贛行營告捷　黔王正清剿蕭克殘匪

圍攻長汀顧祝同部駐河田中村屋

中央增援贛剿匪武器

（本報南昌二十八日電）王家烈二十日電南昌行營告捷，稱蕭匪被我軍迭次截剿，已不能支，十七日一役，計俘匪七百餘，擊斃投河者，將近十八，奪獲機槍七挺，步槍四百餘，現蕭匪僅率殘匪兩團逃竄，刻正聯合各軍，分別清剿，以絕根株。

（本報廈門航訊）剿共北路軍司令，顧祝同率領中央軍，駐距閩西長汀一日行程之河田中村屋待命前進中，顧部已與東路軍切取聯絡，目前正向長汀圍攻，最近自九月中旬起，自十月中旬止，此一月中，中央軍由廈門經過運閩增加剿匪之武器兵力，有步兵八千名，工兵二千名，大砲十數門，野砲六門，迫擊砲六十門，機關槍四挺，步槍二千五百餘支，砲彈約六百箱，炸彈一千箱，手溜彈無數，由陸路方面運閩增援者，尚不能得其確數，據一般推測，贛閩剿匪軍事，兩月內可完全結束云。

檢查滬保安隊

何訓話以盡忠職務等語爲勉　楊虎答謝詞

何應欽前日在龍華

本報上海二十八日電，何應欽二十七日晨至龍華機場檢閱保安隊，參加部隊千餘人，精神飽滿，檢查畢，何訓話以盡忠職務，與人民切實合作爲勉，繼吳鐵城訓話，末由保安處長楊虎答謝。

江西經濟建設

改良手工業刻正從事調查　促進農村建設分設服務區

南昌通信，贛省承凋敝之餘，經濟建設自爲當務之急，全國經濟委員會有鑒及此，特在此間設立辦事處，成立以來，事業多爲可觀，記者爲明瞭該處最近進行情形，特往訪該處主任蕭純錦氏，便詢一切，承告各情如次：

——改進手工業——

本省農作物，固爲生產大宗，但各種手工業出品，因歷史關係，更佔重要地位，年來江西經濟非常落後，對機械工業，自應迎頭趕上，故本處最近特注意於是，惟其改進目標，不在多另設工廠，而在就原有經營中，運用科學方法，授以新式技術，以增加其生產量，其改進之範圍，則有瓷器，夏布，紙張，烟葉土布等數種，現在已分別派員赴各地調查各種工藝品製作之原料及製造的方法，然後設法研究並教導其改進，其於瓷業方面，則籌備組織陶業管理局，將來對窯戶瓷商，取積極監督態度，不再任其自生自滅，以冀挽回末運，

——中心服務區——

本處前爲促進江西農村經濟建設起見，經決定先在省中擇定十個地區，辦理中心服務區，其用意以過去之建設，多偏重都市，致釀成一種畸形的發展，頭重而腳輕，殊非得計，且江西於連年匪患之餘，情況又極特殊，故更非努力培植農村，不足以言復興，至建設中心服務區之辦法，則在按其既定目的，如辦理教育，合作，衛生，農村副業，及技術改進諸項，由教育廳，衛生處，農業院，農村合作委員會等各派工作人員，就各劃定地區，分工合作，開發一切建設事業，即由本處派員總其成，然後再推廣到鄰近地區，以及於全省，經費每區年定三十六萬元，現已成立者，有臨川之章村，南城之堯舍，豐城之岡鎮三處，準備年內專成立涂家埠，上高，新淦等三個服務區，大致明年春間，十個中心服務區當可完全成立

——疏濬鄱陽湖——

又水利事業，亦爲本會工作範圍之一，本處鑒於江西近年之關係水災，農作物不能豐收，多由贛江下游及鄱陽湖淤塞過甚所致，故現決計從事疏濬，已由全國經濟委員會派來專家多人，組織測量隊，前經實地勘測，將來對水紋，水位，及河道湖床之深淺等，均有精密計劃，并即就各專家報告，確定疏濬計劃，大致全部工程費必鉅，故非本處能力所能及，僅決定在最近五年內本處力之所能及者先行疏濬一部，其餘則移交全國經濟委員會水利處辦理云云，（十五日）

籌設國際無線電話

機件由英運滬

餘件將於年底全部續到　業已開始裝配明春通話

上海航訊，交通部爲溝通國際間政情，並發展商務起見，計劃籌設國際無線電話，一部份主要機件材料，己於前日由英運裝抵滬，着手配製，茲將各情分誌如次：

——機件運滬——

國際無線電話之機件材料，係由交通部購料委員會，向英國皇家電氣製造廠訂購，需費計三十萬餘元，該項材料，自中英無線電台通報之後，即材成立，距已逾數月，該承造之廠家，因主要材料缺乏，必須配料製造，故時間延緩，現該主要機件，八十餘箱，己於前日運滬交貨，其中如接電通話機，速度測驗器，聲浪校正機等等，構造異常復雜，與通常之電話機，完全不同，

——開始配裝——

該項一部份國際無線電話主要機件材料，由英運滬後，由交通部購料委員會照關單驗領，即運往眞茹交通部，國電信局工程處，開始配裝，因機件複雜，配裝手續，甚爲繁劇，除由華籍工程師按圖索驥，逐件裝製外，復由外籍專家，担任配裝，

——分配地點——

國際無線電話，創立之原因，爲溝通國際政情，發展之電政，被別國吸收，是以有此項之設備，大公社記者，昨赴國際電信局探詢，關於分配無線電話地點，將來於政治上，商務上，重要之地，如上海，南京，漢口，天津，北平，等處，均得設立，但是否各設立之地點，直接向國際通話，或由上海南京轉接通話，尚未確定，至正式與國際通話日期，須至明年三月間實行，所有其他機件材料，在本年底，可全部運滬云，

浙擬定辦法

民衆服務公益

濬河今冬實行

（本報杭州二十八日電）省府電復蔣委員長，業已擬定民衆服務公益辦法五項，濬河等定今冬明春利用農暇實行

蔡寧主教前訪張學良

并訪張羣略談

（本報漢口二十八日電）蔡寧主教二十七日晨渡江訪張學良暢談，旋往省府訪張羣略談，片刻辭出，

NATIONAL SZECHUEN UNIVERSITY LIBRARY

商震萬福麟等昨宴蔣

郭汝棟抵平晉謁

并請有王寵惠黃郛楊永泰等作陪

王寵惠下榻北京飯店

（本報北平二十八日電）王寵惠二十七日上午十時由京抵平，何其鞏袁良王樹常等，均到站歡迎，王下車與各歡迎者致意後，即由何袁陪同往北京飯店休息，

（本報北平二十八日電）軍分會委員，商震萬福麟等，定今日下午六時，公宴蔣委員長夫婦並請王寵惠黃郛楊永泰等作陪。

［中央社］訊，川軍郭汝棟部，自調至湖北後，即加入西路剿匪，現以要公，於日前乘平漢車由漢抵平，晉謁蔣委員長。

日要求海軍平等　英美海軍須減

日要求將軍艦分爲兩類　松平台維斯會晤後證明

本報倫敦二十七日電，日大使松平與美代表台維斯會晤後，一般人均知日本要求，將軍艦分爲兩類，一爲裝甲艦，航空母艦，重巡洋艦，一爲驅逐艦，輕巡洋艦，日主兩類，均須絕對平等，但第一種要求，英美均須盡量縮減，第二種均須平等，

總理誕辰將屆　擬備謁陵專車

以沿線民衆至首都觀光者甚衆　京滬滬杭甬兩路均辦

本報南京二十七日電，據京滬路局息，京滬滬杭甬兩路以總理誕辰將近，沿線民衆至首都觀光遊覽者甚多，擬駛行謁陵專車，自當地起至首都，

下月起發售

印花稅改印圖樣　歸各地郵政局

本報上海二十八日電，郵政局通告，印花稅經財政部改印寶塔圖樣，自下月一日起，歸各地郵局發售，

冀廣播電台

核准開辦費三萬　半年後開始播音

（本報天津二十八日電）冀省廣播電台，經建廳派員籌備後，刻已採定地點數處，待省府核定開辦費三萬元，已經省府核准，現已招商投標，預定半年後開始播音。

薩鎮冰返閩

王壽廷等均往歡送

（本報上海航訊）海軍上將海軍部高等顧問薩鎮冰氏，於日前由閩來滬，致祭閩前主席中委方聲濤，並在滬小住，茲已於昨日上午十一時，由高昌廟乘坐海軍部特派之永健巡洋艦返閩，本埠海軍練習艦隊司令王壽廷，江南造船所副所長陳藻藩，及海軍各高級軍官，均親赴碼頭歡送，該艦定於明日可以抵馬尾云，

臨榆撫寧發生地震

幸無大損失

本報天津二十八日電，臨榆撫寧二十六日及二十七日晨，相繼發生地震，屋瓦動，歷約撫寧十餘分鐘，臨榆二三分鐘，均無大損失，

陳紹寬抵滬

晤李世甲　李氏展緩赴閩

（上海航訊）海軍部長陳紹寬氏，前晚乘坐夜車離京來滬，於昨晨七時二十分抵北站，下車後，即赴高昌廟江南造船所處理要公，並會晤福建省政府委員馬尾要塞司令李世甲，李氏前原定昨日乘海容艦赴閩，因患盲腸病，假館醫院割治，痊愈後現已視事，茲以在滬尚有私事未了，決展緩數日成行，

埃及王病

令阿哈莫德爲內閣領袖

（本報開羅二十七日電）埃及王今日命令阿哈莫德，爲內閣領袖，埃王患病已久，故有此命．

鈕永建視察後返平談　鄒平定縣成績

定縣較佳今後應倡導學生制度

鈕返京主持考銓會

北平通信，考試院副院長鈕永建，月前由京出發視察各地通俗教育，並參觀山東鄒平，河北定縣兩實驗縣，於前晚由定縣返平，視察師大鄉村實驗區及市立各民衆教育處所，定後日返京主持考銓會議，記者於昨日往訪，承鈕氏接見，據談如次．

……視察後感想……

吾人嘗聞「國以民爲本，民無信不立」的兩句話，我國在全球，地域最廣，民族最大，現在擁有四萬萬五千萬的人口，然而仔細考察，受過普通知識者，恒不多覯，故國家之富強，須首從基本訓練民衆做起，只要四萬萬同胞能有四萬萬青年得到普通知識，可保有患皆克，又何懼一叢爾小國耶，關於實行民衆教育之步驟，約有數點，第一民衆要有「知道」之能力，如大街之佈告，未受過普通知識者見之，不知爲何物，或稍具有普通知識者，知道爲布告矣，但未必明瞭布告發生何種作用，故第二種「懂」，以上兩種辦法爲初步訓練，又名基本訓練，迫民衆既知且懂矣，則應使民衆有會的能力，遇事可以自辦，最後還要把所會的事情熟練起來，[illegible]這種辦法施行的成績，要以定縣爲最好，其[illegible]

[illegible]梁先生現在仍繼續不斷[illegible]

——促進的辦法——

至今後我國促進民衆教育，即生計教育的計劃，應該由導生制度做起，導生制度，每一村莊，無分大小，教員一人，招集幼童，首先教以衛生常識，次授普通文字，以三月或[illegible]月爲期，然後由彼等傳教於彼之父母兄弟妹姊[illegible]

——全國考銓會——

全國考銓會議已定十一月一日在南京開幕，本人忝長銓敘部，屆時當然前往出席．關于議事日程，大約在五日七日之間．大部分爲商討改革考試制度辦法．出席人員，全國每一大學推舉富有經驗之教授一人出席．專門家亦聘有十餘人，凡有提出新式考試法者均所樂聞，故此會亦可說是研究性資，而重要部份，則擬另訂各級官職考試法，使全國官吏悉以考試爲進身之階，不但可肅清走制，且可免貪污，此點或將爲大會上重要討論之一，本人在平擬再勾留一二日，對平市通俗教育亦擬單看一看，即返京主持考銓會云，

[illegible]做教讀運動，此點定縣實驗以來，大見成效，全縣數十萬人口，不識字者很少，余返京後，對此項運動，將予以提倡，

川湘黔人士之四條請願

轉載十月廿二日大公報社論

[illegible]

（未完）

謁蔣商川中剿匪各事
劉湘今晨赴渝即飛漢口
在渝約留三數日處理要公高顯鑑等隨行
蔣將派飛機到渝迎劉

劉湘總司令將東下赴渝轉漢謁蔣各情，迭誌本報，昨據確訊，劉總司令近日已將在省商決有關剿匪之軍民財各項計劃，完全擬就，同時並聞日前該部駐滬漢代表，亦有電來省報告蔣委員長行蹤，稱蔣近在平檢查身體，下月初可以前，決可南下返漢口，與劉總司令晤商剿匪，請劉早日東下，以免差錯時間，茲悉劉氏已定於今晨專車赴渝，在渝行營部稍將軍財各要政處理，並擬與渝市紳者一度談話後，即東下赴漢候謁蔣委員長面商川中剿匪各事云，

又訊，劉湘總司令赴漢謁蔣，聞在漢稍住，即返川指揮各路進剿赤匪，返川時並須親赴前線巡視云，

又訊，聞劉湘抵渝後與蔣約定會晤時間後，蔣將由漢口派飛機到渝迎接劉氏云

成都新編社，劉總司令復職後，對軍事政治，均有縝詳密之規畫，刻因亟須與蔣委員長晤面，已訂於廿九日晨乘專車赴渝，在渝約勾留三數日，即東下赴漢面謁蔣委員長，詳陳川事，聞與劉同行赴渝者，有署政務處長高顯鑑及少數隨員云，

爭地不如爭民
前線將領貢獻剿匪意見
在匪手中爭回民衆　使匪軍無法補充

成都新編社，此間某軍事機關，接北道前線某將領來電，貢獻剿赤意見，主張安插難民，組織民衆，原電略謂：匪勢所以日張，雖有種種欺騙麻醉伎倆，而主要手段，用殘殺以威脅匪區民衆，於彼犧牲，強迫壯丁，脫離生產，編爲匪軍，以故匪軍有增無減，強迫老弱，從事生產，編爲代耕運輸隊，以故匪雖困處一隅，而匪糧仍能接濟，今欲制其死命，除各路逐段搆成碉堡線，幷力猛捍，穩緊穩進外，其最急切者，則在匪手中爭回民衆，使匪軍無從補充，匪糧無從接濟，碎破匪之基本動力，所謂爭地不爭民，用兵不如用民也，此次各路轉移陣地，匪區逃出難民，昭廣各地確查，亡逃二十餘萬，其他各地，想亦不少，此即我從匪手奪回之民衆，實匪之致命傷，謂我軍事無功，即當認爲匪之政治失敗，故我對逃出之難民如何安插救濟，與再度收復匪區之難民如何編組使用，敢應切實籌商，某等以爲現時逃出之難民，在匪區未肅清前，應使其不再逃返，反資匪用，其未逃出之難民，每我軍進攻收復某一地段，官軍即合其趕緊碉堡，集中糧食，將衆防守，實行堅壁清野政策，並一面幫助我軍運糧及各項工作，必使逃出者，俟匪患肅清，始回故土，其未逃出者，一經我軍收復，有所保障，即不再爲匪用，如眞能貫徹，則通南巴八口，日就稀少，田荒匪減，匪雖狡詐，無所憑藉，終歸滅亡，顧茲事體重大，全川須有整個安插計劃，使難民生活長期穩定，且衆多難民麕集前方，不惟消耗糧食，軍民交困，而救濟亦感不易，如將現在難民分移後方各縣，量爲安插，老弱設法救濟，壯丁自食其力，此肅清匪患之根本計劃也云云，有印，

仁壽官紳
電賀劉復職
軒輊鼓舞　雀躍三百

（成都新編社）川中各將領對劉總司令復職，表示一致擁戴，已誌昨訊，茲仁壽縣長王殿章及機關法團，昨亦呈劉氏一電云，急，成都總司令劉鈞鑒，川省安危，繫公去就，欣聞馬電復職，民命有託，軒輊鼓舞，距躍三百，經此一度困難，當更能風雨同舟，共濟艱難，赤氛掃蕩，指顧可期，特伸蟻悃，佇盼鴻謨，仁壽縣縣長王殿章及機關法團全縣紳民等恭叩

順慶北區
難民萬餘人
啼飢號寒　無人救濟

（剿匪社）安撫委員會調查員許宗衡曾善麐現已抵順慶，即將會同地方人士，辦理難民之收容組織救濟等事宜，據其感（二十七）日來電稱，順城有難民五千人，屬於營蓬縣籍者佔五分之三，現已有三分之二返里，留住者尚能自給，惟北區難民萬餘人，地方無力救濟，現正啼飢號寒，不忍卒云。

組剿匪別働隊
董宋珩委高嘉韓
高於廿日在綿陽就職

綿陽通訊，國軍第二十九軍第一師師長董宋珩，以現值二期剿赤之際，求進展迅速，多方擾亂赤匪，使首尾不能兼顧起見，特任命負有游擊學識之高嘉韓氏，爲該師暫編剿匪別働司令，並附發關防一顆，及別働司令組織法，仿其尅日成立，刻高氏奉命，除委任官佐，編組部隊外，並於本月二十日就職，布告軍民知，一體週云，

流射洪難民
達三千餘人
縣府妥爲安置嚴密編管
請各方接濟賑款

（剿匪社），通南巴儀難民逃至射洪者，現達三千餘人，該縣當局除妥爲安置嚴密編管外，特發出快郵代電，向各方請賑，其原文如次，

（銜略）鈞鑒，自通南巴再度失陷，來縣難民麕集千餘，經本會勉爲安置，按口接濟，未至失所，今夏秋間，始紛紛回籍，但在匪區未經收復，或較近匪區，無家可歸者，尙未完全遣去，殊因邇來剿匪各軍轉移陣地，通南巴儀又復相繼失陷，到縣難民登記者已達三千餘人，其未登記者尙繹絡不絕，本縣叢爾小邑，向稱瘠苦，頻遭災旱，年穀不豐，加以剿赤軍興，担負繁重，民無積蓄，野無儲糧，一旦縣增數千人口，何以爲生，雖云解衣推食，救災卹隣，義無反顧，奈民力早竭，實無巳法可設，勢必聽其坐而待斃，現在時屆深秋，號寒啼饑，慘不忍聞，民除由會妥爲安置，嚴密管編，用防不虞外，特此電陳鈞會，設法接濟，俾此數千難民，得免凍餒，不勝盼禱，臨電迫切，佇候惠示，射洪縣長兼救濟難民委員會主席耿祖鑑，副主席謝仲連，公安局長李盛林，教育會幹事楊貫之，工會理事稅遠鵬，農會幹事楊俊聲，商會主席許希賢同叩，養印，

黨政軍
聯合宣傳隊
邊防軍在遂組織

三民社遂寧通訊，此間四川邊防軍李其相總司令，爲普遍宣傳，喚醒民衆起見，特在遂寧，組織黨政軍，聯合宣傳隊，日前二十二日，該隊召集黨政軍人士，舉行第二次會議，計到有邊防軍總部臧委員，特黨部高委員，邊防劉，共會范愛衆，李庭芝，毛羽豐，吳雋良，劉堃徵等，遂寧剷共分會陳歷才，雷名金，李建國，團委會陳鮮高等十餘人，出席人到齊，即於午後一時開會，當時除推出內部負責人員毛羽豐，陳鮮高等爲編輯，黃聽香等爲文牘，幼愚爲收發，劉聖眞，程熙光爲會計，外對於宣傳方法，宣傳人員組織，宣傳材料分配，問題，均有詳細之商決，下週會議後，即分別出發，努力宣傳工作云，

赤匪護槍如命
每槍皆繫有繩

（剿匪社）據由前線歸來之某君談，此次剿匪軍以一三兩路紀律爲最佳，匪極狡猾，此次護槍如命，匪兵每於負傷時，其槍即不見，細考其原因，則每槍皆繫有繩，當戰鬥員中彈時，則由其在後伏處之人，用繩將槍拖去云，

宜賓當局防患未然
設備自衛防禦
碉堡地點勘測完竣限期建成
治安會編組門戶練

宜賓特約通訊，前因劉匪軍事緊張，此間軍政當局及地方人士，爲防患未然起見，汲汲於自衛防禦之設備，曾由團務委員會，召集全縣團務人員及紳耆，明白曉喻，並聘軍事人員，赴各區勘測建築碉堡地點，現已陸續勘測完竣，昨團委員，特再令飭各區團務首長，限期完成，限文到三日內，即須動工，二十一天修竣，如遲緩延誤，逾限修成，該區團長大隊長，各區督察員，及鄉鎮長，均從嚴究辦，並罰修碉十座，以爲忽玩者戒，

又訊，此間治安討論會成立後，對於各種自衛工作，均已趕籌進行，對於城區門戶練，刻亦着手辦理，因城區民丁，僅一中隊，感覺太少，再事廣充，又苦無經費，只得從門戶練着手，現該會已擬具辦法，交中城鎮按照實施，城區八保、編爲八分隊，每日晨早操二分隊，以兩小時爲限，四日一操，依內東外東內爲南外南內西外西內北外北，爲輪次．軍服暫以藍背心爲斷，不給薪餉，操日給飯一頓，不設甲隊長，以設分隊長，統以大隊長，酌給與馬，選取門戶練，大致以三千人爲限，小康以上之家，抽取一人或二人．全家仰賴其生活者，免抽，火房學徒店員工人，代替均可，有毀烟嗜好反動嫌疑者，嚴格甄別，對於費用籌劃，仍照鄉間收代丁費辦法，再有所出壯丁，而請求免役者，所出代丁費，刻聞各街閭鄰長，紛向各住戶調查登記註册云。（覺）

夾江穀價低
每石跌至三元

夾江通訊，夾邑商業，紙爲大宗，日來感受錢鈔與生洋價值，每元相差七八仙之多，市面頗呈金融恐慌之象，而於農村亦不無影響，現時穀價每石由五元跌至三元之譜，以所獲完全繳納糧稅，倘覺不敷，

又訊，此間縣政府教育科爲推廣民衆知識起見，特將其縣府門前，鼓樓左側房各數間，闢作公衆閱報室，現正鳩工修葺，一俟竣事，卽行陳列各種報紙雜誌，以備衆閱覽云，（秋俠）十，二五，

一路前敵政治部電告
昭廣境內難民安置完善
計已發難民證十一萬有奇未領者正補發
露冷天寒渴望賑濟

廣元軍長鄧，代軍長黃鈞鑒，灰眞兩電先後奉悉，竊查我軍變換陣地，掩護人民避逃，所有難民，麕集廣城，露宿風餐，厥狀極慘，鈞座痌瘝在抱，不忍災黎轉徙，頒佈收容安置辦法，飭職部辦理，當卽遵令，將廣元難民，收容於河西廣昭境內，南江難民，收容於昭劍境內，通巴難民，收容於劍梓江彰北平等縣境內，另行安置，但爲防範匪徒竄跡計，一律先施以檢查，然後發給難民證，交由各當地團甲首人、率往指定地帶寄居，一面派員馳赴各縣，會同縣政府，督飭各區團閭甲首人．按照幅圓遼闊，出產豐歉，以及居民多寡，安置於各閭甲花戶，並塡給證書，造具各甲難民清册，選派難民管理員，以負管理之責，內自廣境安置起，遞向後方各縣推移，刻已將廣昭境內，安置完善．正逐向劍梓江彰等縣進行中，計戶發證之難民十一萬有奇，未領證者，亦正補發．劍共約二十餘萬，其分於廣昭劍梓江彰等縣者，各若干，收容安置完竣後，另案詳報，其有斷口絕糧，朝不保夕者，已本鈞令，飭由廣昭兩縣，捐洋三千元，購買糧食，酌發急賑，災後遺子，莫不感戴，惟地方人民，初對難民，常存輕視，甚有高抬物價，禁售糧食之舉，經鈞座出示嚴禁，並由職部開導後，現已安處，至於各部士兵，深能體念難民，不但不橫施蹂踐，尤格外加意保護，而在多數難民，雖重罹慘刦，飽受痛苦，更能於職部領導下，忍饑耐寒，嚴守秩序，其平時愛軍憎匪之心，於茲昭揭，當此露冷天寒，率多襤褸無遮，饔飧不繼，伏望鈞座，轉電省垣各紳耆，暨慈善團體，迅予設法救濟，不勝企禱，謹覆，職陳離鍾汝爲叩元印，

儀隴縣長派員
救濟各地難民
並與蓬安縣長商籌救濟難民食米辦法

成都新編社，儀隴縣長羅福祥昨日電呈督署，報告派員赴各地救濟難民，原電云，各職遵照報載，鈞部規定救濟難民辦法，茲托在籍之二十八軍參軍康珊卓，職府委員彭價英何叔嚴等，分別馳赴難民所在各地，接洽當事正紳，及勸糧食，編組壯丁，籌備阻難民向匪區逃回，職於二十二日親赴沿江口上游，考查各地難民生活狀況，到達蓬安時，向縣府商籌救濟難民食米，已沐張縣長岳鐘採納，特此電呈，餘容續報，儀隴縣長羅福祥叩有印，

安撫宣傳隊
第一隊抵綏定
中賑款挪辦急賑

（剿匪社）安撫委員會第一宣傳大隊由隊長任炯率領，現已抵綏定，感（二十七）日已有電到省，謂當地中央賑款，安撫賑款，水災賑款，均尚有餘存，主張暫時拉作急賑之用云，

考察難民狀況
羅福祥由南部出發
電請安撫會令飭各縣當局盡量收容難民

（剿匪社）儀隴縣長羅福祥，現由南部出發，沿嘉陵江上游考察難民狀況，向蓬安縣政府交涉，俊濟難民食米，已蒙採納，羅連日電省代難民呼籲，並請安撫會令飭各縣當局盡量收容難民，不得託詞推諉，茲覓得其電文，特披露於次．安撫委員長張鈞鑒，便電計邀垂覽，職遵照報載鈞會規定救濟難民辦法，委託在籍之二十八軍參軍康克卓，職府委員彭英何叔驥等，刻馳赴難民所在各地，接洽當地官紳，籌借糧食，編組壯丁，及勸阻難民向匪區逃回，職於二十二日沿嘉陵江上游考察各地難民生活狀況，到達蓬安時，向縣府商籌接濟難民食米，已沐張縣長岳鍾採納，特此電呈，餘容續報，儀隴縣長羅福祥叩有，

安撫宣傳隊
由順轉赴川東
協助辦理救濟

（剿匪社）順慶特約通信，安撫委員會宣傳隊員，近由南部開抵順者，已紛紛轉赴川東，協助當地官紳辦理難民之收容組織救濟等事宜，此次宣傳組係担任川東，調查組係担任川北云，

綿竹匪徒
混入城內拉肥
當被捕獲一人

綿竹通訊，綿竹忽發生股匪到城擄封之事

廿九軍保安處通令駐區
愼重辦理共案
無確實證據者取保釋放
眞能反共者免予究辦

綿陽通訊，二十九軍戍區保安處，以赤匪窮兇極惡，固屬罪不容誅，但後方無識青年，不明眞象，被其麻醉加入，或有重大嫌疑者，揆情度理，不無可憫，特於日昨通電駐區各保安局，對於逮捕共犯，無確鑿證據者，一律取保釋放，眞犯如能申明反共，邀證明，亦免予究辦，並指派担任宣傳工作，用資感化．此間保安局奉電，特於日昨，函知各機關學校，並佈告人民，各安生業，切毋恐被株連．自相驚擾云，

又訊，縣府以赤匪猖獗，疊奉上峯命令，增加各地自衞實力，保衞後方治安，而各區槍枝有限，整頓無從，乃於日前召集保安會議，全體議決，第一區增購團槍二百枝，其餘各區，增購六十枝，每十枝內，最底須配手槍一枝，購費由各區於團款項下，正式報館，於刻已將議案，布告全縣紳民，一體知悉云，（拈）

雷波前縣長雷義榮
激成事變經過
各機關法團請上峯派員澈查
（續）

，時在夜將黃昏時，年時匪之裝束甚奇，聞一律便衣頭包白布帕，身懷短槍器械犀利，人數約近百餘，多在南街，最繁盛之南來茶園內吃茶，是晚幸得匪駐南街茶園內，之可還隊，勇抵禦匪見勢不可遏，乃向小南街過去，臨行並聞，只在小南街拉肥二人，未行封，因此居民只飽受虛驚，幷未受害，但團隊奮勇抵禦，傷斃二人，匪方不知路徑者，被捕一，八前封馬尾場，傳聞匪係金堂，與日略有關係，不知確否，

又訊，現聞縣政會議決，加緊辦團，城內外五四十名，一律快槍，門各街團隊，加槍加入，晝夜訓練防守，

同時捕禁

鐐獄中，以期一網打盡，更進而苛索所有富紳，及各鄉鎮長，以達其誅求之目的，斯時風聲鶴淚，人人自危，泣邀求釋

父老跪轅

縣長不加採納，各人員開槍射擊，於是城中人民，逃避一空，以致激成衆憤，由一傳十，致於八月二十一日，全縣男女老幼，自動紛紛繞城，環泣呼號，乃屯隊四出攻擊，人民迫不得已以

死力抵抗

請派員澈查，以安邊圍，按此舉純係雷縣長貪殘毒辣，激成衆憤，人民迫不得已，挺而走險，幷無何種政治作用云

黃復生返故鄉
在隆昌黨部內談剿匪近況
勉川南軍團嚴密防範股匪
廿六日由隆赴渝

本報隆昌特約通訊，中央兼國府委員黃復生氏，此次返川視察黨政，於昨廿二日由成都搭專車，率隨員吳劉兩祕書，及友人劉梓春等東下．是夜宿簡陽，次日（廿二）午後四時抵隆昌，在縣指委會內，稍憩約一小時之久，同各工作人員，略敍閑情，謂目下劉總司令對於進剿北道剿赤．已有具體辦法，加以中央派二省軍隊協剿，不難指日蕩平，惟湘黔邊之賀蕭兩股匪，雖經聯軍兜剿，無如彼擊此竄，極爲可慮，吾川南軍團，尤須嚴緊防範，萬不可疎忽等語，旋黃氏以城外洗馬池老友程石溪之招，遂乘興，同劉梓春下榻程第，今日暫憩城內，與各親友會晤，或抽餘時返縣西一十里龍市鎮故里，一省家庭．因目下黃李夫人及公子首新子媳陶道鰲等均在家），大約准於二十六日由隆赴渝，黃氏抵隆時，身衣灰色薄棉套，青袜，戴呢帽，精神尙佳，對於詢談者，咸逐一答之，敬恭桑梓，依然如昔云。（十月廿四日時新寄）

萬人空巷各校齊集
樂山學生義勇軍齊宣誓
計到男女隊員一千二百餘名

樂山通信，此間學生義勇軍，自縣委余存良與杜高崇充任總副指揮，成立總指揮部，及總部致函本市各中小學校，從速組織義勇軍，與童子軍各情，已誌前訊，茲探得該部，已於前（十九日）午後一鐘，調集各校義勇軍，與童子軍在外北牛耳橋大操場，舉行宣誓典禮，屆時各校齊集，共有十餘校，計男女隊員一千二百餘名，是日全城空氣，甚爲緊張，民衆扶老攜幼，前往圍觀者，約有數萬，百餘八，街面巷口，途爲之塞 [illegible]

[illegible]

劉殿邃，倉儲委員會主席王席之，圖書館長劉竹庵，貧民救濟院院長謝鳳文，水城廂鎮鎮長張克明，劉端黃，耶鎮鎮長朱鏡章，米盛鎮鎮長喻有光，

什邡勞工
職業介紹所
正式成立

本報什邡特訊，什邡各職業公會，前開會議決，暨上，遵照中央通令．勞工會法之規定，組設定全職業介紹所，並推規則，擬具勞資登記案，兹呈請縣府核准，縣城已於十月二十三就新市場正式成立云（十月二十五日）

智育・公映體育皇后今天最後一天

▲購包廂票一張　贈一角贈劵一張▼

票價：四千　七千　十千三種　每日三場一律

新明　大光明

口準廿九號起同映口

▶▶李却狄克斯主演◀◀

戰景雄壯偉大　情節興奮強烈　撞壞飛機三架　損失三十萬金　表演驚駭緊張　耗費百萬鉅資

全有聲空戰驚駭鉅片

衞國家努力殺敵不愧男兒志氣打不平爲友捨身具見英雄本色

片中驚人之飛機表演，曾失事三次，從六千尺天空，猛撞地面，駕駛人捨死完成，頸折臂斷傷三十二處。

雷電華公司第二次貢獻　空前之偉大傑作

鐵血空軍

凡外國影片公司攝製影片，有如何嚴密，新穎，進步之設備，及布景之如何雄偉，均可在此片中，見其眞象。

決不重映　映重退錢

票價　樓座四千文　堂座七千文　包廂十千文　兩院相同

時間

新明三場　早場十一點起　午場兩點鐘起　晚場六點半映

大光明映兩場　十二點起映　六點鐘起映

注意地點　即日公映　注意映期

早餐未進七個香蕉

嘗有孩子侵晨剝吃香蕉其母見而告之曰「空腹不宜吃香蕉你知之否」其子則應之云「母毋慮兒腹不空蓋已吃香蕉六個矣」

有很多很多母親均以小兒吃食香蕉以及其他生菓爲有損無益其實不然適量生菓甚合衞生凡吃生菓發而生胃疾者總因吃食太多或所食之菓尚未成熟或過度成熟再不然必其菓爲塵侵蠅集不甚潔淨耳是故小兒吃菓不宜過多且須注意其所吃者成熟適度而又十分鮮潔也苟遇胃疾發生則不論其原因爲何須立投以嬰孩自己藥片此片係爲小孩特製之腸胃靈藥味美性和專治小兒肚痛發熱傷風泄瀉蛔虫出牙等症凡有兒女者務宜常備之而應不時之需也

韋廉士嬰孩自已藥片每瓶大洋七角各埠藥房皆有出售

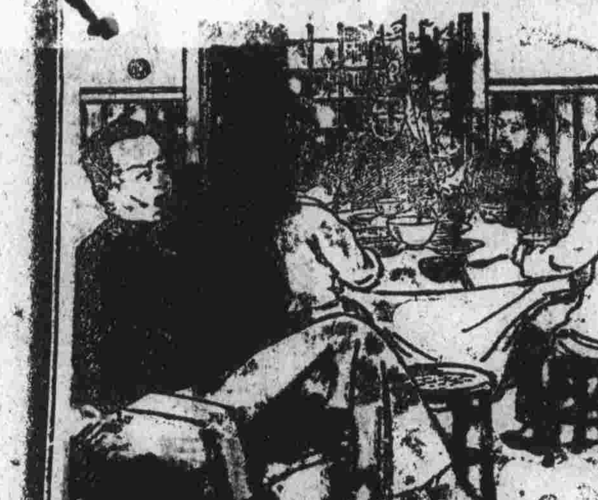

君之胃部年齡若干

君亦覺得餐後嘈雜吞酸打噎腹痛等症告你尊胃年齡衰老乎若然請於膳畢吞服清導丸一兩粒以除其痛苦不久一切食滯症候均可告瘳矣此丸藥性和平有如天然之作用而却又功效可必有如旭日之東昇其輔助消化靈效輒著且由其平肝疏滯之功舉凡頭痛胆疾面㿉口臭泄瀉痢疾內外痔瘡均善防治於此暑天不時服用尤能保身體涼爽康强也

山東韓家莊永濟藥號于君濬源來書云「鄙人常患便秘積食噯氣嘈雜胃部痞滿不思飲食後服清導丸數次諸症悉愈曷勝欽佩之至」

清導丸各藥房皆有出售或向上海江西路四五一號韋廉士醫生藥局購備每瓶七角六瓶三元五角郵費不取

郁養渠君玉照

請以科學方法治療瘧疾

瘧之爲病由於瘧鬼君尙信此讕言乎當然君不之信矣因爲瘧疾病源係由蚊啄傳佈屢經科學證明了無疑義但是科學亦嘗證明由蚊啄布入人體之瘧菌苟其人血液强旺充足亦不能生存而致病是則治瘧之成功與徹底方法無過於調補血液使之濃厚清潔强旺壯盛俾能消滅之瘧菌於本體之中具此功能之藥韋廉士醫生紅色補丸奏效之例不勝枚舉即如最近江蘇蘇州郁君養渠亦其一也

郁君係蘇州大馬路五六三號長豐提莊經理其來書云「鄙人近患瘧疾後乃面黃肌瘦胸滿脚㿉頭暈心跳體弱神疲雖服各藥如奎納等品終不除根幸經友人周寶蟾君介紹服用韋廉士醫生紅色補丸服不多時即覺胃强力益不久諸症盡去身體復原瘧亦從不復發矣因特書此以誌謝焉」

韋廉士醫生紅色補丸統治血虧腦弱積食早老痛瘋脚氣婦科特症病後虛弱以及其他由血液或神經衰弱而起之各症無論男女老少均可信賴其靈效也

各藥房皆有出售或向上海江西路四五一號韋廉士醫生藥局購備每瓶一元五角六瓶八元郵力不取

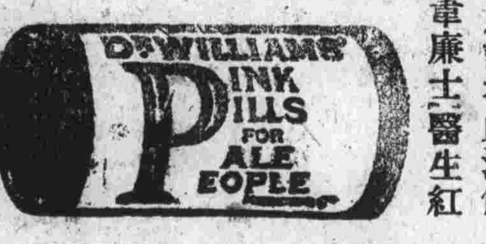

貝母精

專治肺勞一切癆久咳病

五分鐘見效

天下馳名聖藥　成都經理處

華洋藥房　華威藥房　華西藥房　五洲藥房　生生藥房　華勝藥房　各埠藥局均有代售

南京合記　益陵帽莊

精造各種絨緞絲緞小帽

下江技師　永不變樣　各門製造　定價克巳　出品精緻　誠信無欺

地點　華興正街第三號

注意　將此廣告剪下來記購取者照門市定價九折歡迎但只限買一頂　期間十月一日十月卅一日截止

歡迎渝鈔

本廠廉價期間歡迎渝鈔　購貨照市計算　所售各貨一律照原碼九五折扣

民德襪廠啟　住春熙南路

順慶新嘉襪店

美足牌襪

絲毛絨線

成都分店一週紀念

大廉價　大贈品

絲襪八五折　綫毛絨襪九折

買襪二元加贈西湖風景毛巾一張以此類推

地址　祠堂街西御街口

新任警備司令公安局長定下月一日就職

督署秘書長職 劉督辦委杜少棠繼任

杜氏近日因咳病復發現正調治中　張必果調任督署參贊

（本報特訪）督署秘書長張必果調任省會公安局長消息，已誌本報，茲悉劉湘督辦，已倏委參贊杜少棠繼任秘書長，記者昨日特往桂花巷杜氏公館訪問，得悉杜氏近日因咳病復發，醫囑忌風，正事調養，記者旋晤其三公子履中，叩詢杜氏態度，據云，此事前日亦有所聞，亦曾面向家嚴提及此事，惟家嚴因近年多病，體弱力衰，恐不能勝任繁劇，曾向甫公婉辭，未邀允許，復承再三敦促，現家嚴因尚在病中，對此事須俟病愈後，再加考慮云云，記者即與辭歸，復據深知杜氏者云，杜氏於二十一軍，有深長之歷史，追隨劉湘督辦，襄贊戎幕，近十年，深爲劉氏所倚重，預料杜氏病愈後，如劉湘督辦，再度挽勸，杜氏必能允勉任艱鉅矣，

杜少棠近影

（本報特訊）省會警備司令一職，廖澤調防川南，督署另委模範師第一旅旅長蔣尚樸繼任，又公安局長于淵，亦因調赴前方參加剿匪，督署另委秘書長張必果繼任警備副司令，蔣部已於二十七日先行接防，擔任外勤，各訊均會刊載前日（二十七日）本報，茲聞蔣張二氏，於奉到正式任命後，已定於十一月一日同時正式就職視事，警備公安兩處均正趕辦交代云。

又訊，張必果因擔任公安局長兼警備副司令，公務繁重，所有督署秘書長一職，勢難兼顧，聞督署另調參贊杜少棠充任，另張氏則對調任參贊

于淵準備交代

公安局今晨六鐘召開朝會 各級職員均參加 通告各科處趕辦移交

（大華社消息）本市省會公安局長一職，督署委秘書長張必果担任，業已迭誌報端，公安局長于淵，已準備交代，限一日以內辦妥，現于氏已通告局內各科處，各科處接到此種通告後，除不便趕辦之事件而外，均甚爲忙碌云。又訊，公安局今晨召集朝會，午前六鐘在該局開會，局內各級職員，局外各署員官，一律參加，通知已於本日午前發出云，

市商會昨召緊急會討論 維持渝劵辦法

從根本着手溝通渝金融 並議決爲生銀謀銷納之路

（大華社）市商會昨日上午十二鐘，特召各業公會商討維持渝票，價格問題，屆時到會者共約百人，銀行錢業兩會亦按時到會，當公推闞次元主席，楊潤生紀錄，行禮如儀後，由主席報告到會理由，略謂前此渝鈔問題，經各商同人等幾番維持，均屬解決，惟此數日來，鈔價狂跌，爲維持渝鈔，並請銀錢幫各商幫報告數日來成都市面狂跌之原因，請大衆討論補救維持方法，即請油米錢業代表旋銀行代表申述重慶鈔劵渝中準備情形，當經反覆討論結果，僉謂問題解決，須從根本上着手，倘僅在支節上用功，則問題仍然存在，故議決兩項，一、根本上救濟，溝通成渝間之經濟，使渝鈔穩定，二、平價委員會，應請其開會決定，使價值平衡，不致兩歧，復須關於生銀問題，羣認爲不謀出路，危險實大，議決一、請成都造幣廠即開工鑄幣，並即由今日午後出席銀行公會歡宴劉督辦之商會及銀行界，切實面懇，其結果如何，再定，二、將來市面實行以生銀收交，其詳細辦法，則將來再定，議畢即散會。

艾迪昨在青年會講演

聽講人數達二千餘 幷勸人加入基督教研究聖經 塡表者四十餘人

（本報專訪）艾迪博士到省後，已誌昨報，於前日應川大學之請在該校講演，昨日午前十鐘艾氏又在青年會體育室，向本市各中等學生講演，題亦爲「現代青年與中國目前之危機」，翻譯張凌高，屆時，到場聽講男女學生約二千餘人，公安局長于淵氏主席，十時半開會，行禮如儀後，由于介紹艾博士略歷，大意謂艾氏精神人格，早見報端，無庸贅述，惟其不長強權，主張公理，確值得吾人佩服云云，聽衆均起立與艾氏爲禮，艾答禮後，即開始講演，態度敏捷誠摯，語調沉着，說理明暢，聽者均極興奮，惟本日演講多偏重宗教方面，結論爲強健內心始能救中國，而強健內心之道，只有信從基督教之上帝云，末並請熱心研究教義之男女青年百八人到青年會樓上作特別談話，隨即有百餘青年隨艾上樓，艾氏作極勤聽之宣傳，勸人研究聖經，幷發多張之表，署爲決志書，勸人塡具「願作基督徒」或願加入研究聖經班一，幷塡明學校住址，一時塡表者計約四十餘人，女生較男生爲多，而女生中又以華美女中校爲最，亦有非學生者，艾氏當宣布下週星一（本日）午前九鐘，塡表者再到此開會，末幷請衆起立，由張凌高代作禱告，祈上帝給青年以出路云，聽衆均噤口直視，空氣尚稱肅靜，艾氏講演詞與昨日大體相同，僅另加入宗教宣傳部分，茲從略。

市府籌四千元 培修倒塌城垣

餘款由城工會負担

（成都新編社）城工委員會增修下蓮池一帶倒塌城垣，已誌報端，茲覓得市府呈督署文，謂已畫撥二千元，原呈略謂，案查前准四川省會城工委員會主席廖咨，公函開，案准貴府公函內開，逕啓者，爲培修下蓮池一帶倒塌城垣，暨各城門洞，漏各地，並函請劉萬鐘先生擔任工程，所需款項，仍於可能範圍內治安勉力，以由劉君萬鐘籌撥等語，准此，經如囑托，承督府肩任此事，然規定於本月二十六日，先行開工，動工於二十六日，時領，二千元紙幣，先行具領，劃撥大洋二千元，並印領，轉交，希如數註數爲正始，五萬鐘先生，估計程得，除由約需四千元之譜，尚希貴府再撥此項外，所有倒塌城垣，暨各城門洞之數，由本會籌措，可也，此致，爲大洋二千元正，印領二紙，並准由本會籌付大洋二千元，當由該會領照，並交付一紙，其餘二千元，再予撥付，該會領時，俟新領到，再行撥付，等由，准此，二千元，再由本府籌撥，以資應用，即備大洋兩千元之數，屆時畫撥，方足以資應用云。

北城小學 謀內部整頓

邀學生家長談話

（三民社）此間北城小學校，各種比賽，自立會以來，對於學校內部，蔣省長積極整頓，該校行政，除將購置內外之應備設備，陸續校具書器，並延聘新教員外，邀請學生家長，到校說明學校行政，分頭辦法，並請各學生家長，切實督促學生溫習功課，以收實效云云，

省工會具呈督署 挽留廖澤于淵

二氏任職以來成績昭然 丁茲冬防在邇更須賢能

（大華社）此間省工會昨具呈善後督辦署，爲挽留廖于仍任省會警備公安職務，原文云，呈爲懇請挽留，以資倚賴事，竊查方殷，保我子遺，事務無日無之，省會地方，自去年以前，匪擒殺之勢，自鈞座任警備司令，公安局長以來，無圖治，人心稍定，危急已過，警備于局長，心邦齊使，賊匪無可逞，施精令，城內警察，煞費苦心，附郭之周，亦漸進安寧，一年半來，不聞匪警，成績昭然，無論表裏，周者觀界警舉辦巡，極盛時代，亦有過之，無不渴想，對民衆分處中生活，何嘗，長之淡方般，忽聞他調，有長，廖司令失，日機仰賴，官惟賢，執能，局長之賢，實徵鈞座事英明，之治安也，能也，座賜明之，其冬防之任，四方多故，欲治接安去賢與能，丁茲冬防，可得乎，近日廖于之際，傳聞欲賢即大起，其變化，政廖已調走之，說只有也，渝鈔令廖于員當久任，警備公安，有明徵，省乞明百萬民衆，荷存，不朽，安惟工界，臻蒙麻耶，恐會伏祈指令祗遵，謹呈，鴻施，

學校教育與家庭教育聯絡之效，茲該校又舉行各種比賽，以資鼓勵，並聘請該校職員楊順國，魯公旦二君，擔任評判主任，進行組織各科比賽事宜，昨該校於午後三至五時，在校內大禮堂，舉行全校談話比賽會，全校學生極爲熱烈，比賽結果，高級奪錦者，爲劉德陽等，初級爲毛鴻楷等井生，備有獎品多種，分獎各生，此次談話比賽後，即於下週挨次舉行國語算術等科云，

討論放賑辦法

安撫會今召會議 并令鄰近匪區之各縣 調查賑款及難民餘數

（劉郎社）安撫委員會定於（二十九號）午前十時召集因公到省之匪區縣長及委員開會，討論難民急賑款放辦理，茲覓其通函原文如下，逕啓者，茲訂於本月二十九日午前十時在西御街本會商議急賑發放辦法，務請準時賜臨爲盼，此致，又訊，安撫會日前舉行臨時大會，對此次匪區逃亡難民救濟辦法，當即具體決定，隨即就正式方案公布，迄今各地方當局，對賑款餘數及難民人數，仍未報會，該會日前特再通令鄰近匪區各縣，遵照公佈之方案辦理，俾難民不致流離失所云，

渝鈔連日狂跌 銀行界昨宴劉商挽救

劉表示維持渝鈔平定成渝匯水已有辦法　劉昨召紳耆在督署表示剿匪有把握　銀行界提議渝鈔兌現

（本報特訪）劉湘總司令因定今晨東下，昨日上午十時特在督署召集省中各軍代表，更邀紳耆徐孝剛陳國棟等商談川剿匪中各項問題，席間劉表示目前川剿匪軍民財各政已有具體計劃，軍事計劃，更爲縝密，明日赴渝，即轉漢口謁蔣委員長，正式商決，返川之後，對剿匪前途，自信極有把握，昨晚七時省中銀行界，在中國銀行爲劉氏祖餞，並邀有省中紳耆及向育仁作陪，劉湘總司令八時許始到，席間對挽救渝鈔狂跌辦法，亦有商定，並聞此間銀行界向劉氏提議，請將渝九家銀行所組銀行總公庫，設分庫於成都，以使兌換渝鈔，若渝鈔可在成都兌現，價值自可上漲，能維持原有票價，渝鈔在渝中兌現稍有限制者，因恐現金流出，成都居川中心，此項顧忌，當可免除，即聞劉當席表示，維持渝鈔，暨平定成渝匯水，亦不難，定有詳細辦法，俟到渝與渝紳商各界商洽後，即可實行，不但渝鈔可恢復舊觀，成渝匯水亦不難平定云，本人已定有把握，並聞本人已定有詳細辦法云云

（新新社）本市因治安機關爲易人之說，少數商人遂乘機操縱金融，渝票因之大跌，面換錢亦大減，因此間銀行界特定本（二十八）日午後五時，宴新由雅安抵省之建設廳長向育仁氏，並請有安撫委員長張表方及尹仲老劉豫老方鶴老曾奐老徐休老等十四人作陪，聞對此事亦將有所商談

吳岷南飛京

（院參事）

（外間特訊）中央立法院參事吳岷南，係本報新聞某前留日，四川省公署銅梁人，寓沙公飛京處，今晨乘此次航空機，由蓉寄復命，即往中央覆命，因街要絕未往還，各親處亦未走動，

廿一軍軍官團 昨檢驗體格

（成都新編社）二十一軍軍官教育團，招生各情，已誌本訊，該報名者二千餘人，報名日期截至二十七日，共二千三百六十八人，自二十八日午刻起，已在西較場檢驗體格云

市商會及省工會 昨歡迎向傳義

向致詞盼人人自勉爲國努力　廢苛雜問題向允陳中樞

（大華社）二十四軍副軍長向傳義，因出席五中全會來蓉，本日市商會特通知工商各幫公會代表，在市商會內茶點歡迎向氏，開會時約二鐘許，到會人數約一百餘人，向氏到會後，即由闞次元主席，率衆與向氏敬禮，并致歡迎詞，略謂向於此次過去在省，維持治安多年，甚爲人民愛戴，此次赴京出席五全會，以川中情形，急待中央救濟，故盼向代川民陳情，詞畢，向氏即起立致詞，略謂過去之事，令人痛心，以個人之無才，一無成績，更覺愧怍，此次因赴京經此，得與都人晤面，甚覺欣慰，川事現既至嚴重關頭，個人到京，自惟有力向中央申請，惟國家民族之復興，其責任端在大衆，苟能人人振奮，則前途未始無望，又云，盼將來共勉云云，繼提出剿匪及廢除苛捐問題，均向匪事，題川足以興國，逸豫足以亡身，向允轉請，繼由楊潤生提出，陳中樞云，

外人遊歷護照以一年爲期

督署通令軍政機關知照　有特殊情形者得予變通

（成都新編社）此間善後督辦署，昨通令各軍政機關云，案准四川省政府公函開，案准外交部咨開，爲令知事，查外人遊歷護照，案准外交部四八號公函開，以遊歷護照向無期限規定，現據各方報告，發給之日起計算，遊歷地域及遊歷之期，均應限定，以一年爲限，但遊歷地區多者，可酌量縮短，或二年爲期，迅速辦理，其有特殊情形，須延長者，於期滿前呈請核辦，一面並函外交部，凡嗣後發給護照，應於照內註明有效期間，並照案辦理，俾資限制，... 以一年爲期，等因，准此，除分別令行外，合亟令仰知照，此令等因，［illegible］

附高勝成公

前日公園籃球賽

前日（二十七日）午後三時，附高與成公假公園球場舉行友誼賽，到場觀衆約達千人，左右鐘鳴二下，雙方官長健將，執法始開，接觸以後，附中失守，中失健予陣聲勢，立見將大附中，果持續，附中聲勢，公以五鎮力，以少勝多，果建成聲，勁氣，極稱靜，其善戰之初，勢頗不弱，宗過持大將，其致機會，後者成公以分分奮勇，三勢又，附高爲之後方，大勝，終以最後分勝，...

全國中小學 教材委員會

念一日首次會議 已議決三項

（南京航訊）教部中小學教材委員會二十三日開首次會議，議決關於審查中小學教科圖書標準第四項國文科之文法歷史科之古史及生物科之地域性問題，由編譯館於短期內徵集各專家意見後，再提會討論，

作足球比賽

附高見勢甚危，急調生力軍楊文剛入場，代以蓉字應華大約定後日午后四鐘在華大球場表演本市蓉字足球隊，

吳　澍　李恕　楊　竟成

先玉春陣線爲之一新爲最後五分鐘，得球機會更多頗張悵，成公球射中終，張後，遂反一被七附中頗與均準確球逮以二十二之比，附中勝成公二十一

昨應華大足球隊之邀，本禮拜二日午后四至五鐘在南台寺華大場作友誼比賽，茲探得該隊陣線如左，

王誠國　張從雲　朱克昭　李純煜　劉直

馮蓉先　高云谷　趙良士

樂山教育科 籌辦職業校

共分九科三月畢業

（樂山通訊）此間教育科爲提倡職業教育起見，特創辦簡易職業學校一所，內設竹木、籐工、縫級、機織等科，每期定二月畢業，二、每期三月畢業，招生任一，二，將計劃呈報教廳，已於二十一日核准後，即發招生廣告，招收有志職業民衆，俟教廳核准後招生，以期解決個人生活，學習專業，而謀自立云，

已開始登記

失業大學生

（南京航訊）學術諮詢處，主辦全國工作諮詢處，由大學畢業生，九辦理，凡國內外專科以上學校畢業生志願登記者，即向該處登記，

優待赴滬學生

善後督辦署，曾以協助籌遠東經濟意國，爲協助留學大學生爲目的，分兩系，一政治哲學，二工程數學，商業化學，文學，凡願往意國學習者，必須成上項高深人才，業經其在華大學第三年級之學生，業證書，暨成績證經該會核准後，在此一年內由該會津貼該生意幣千五百元（合國幣三千立爾），該生父母應覓保證人，在上海居住，有職業之保，學生意後之完全責任，負學費，時應由父母方面接濟，不足之五意學費可免的白，分五，

（本報專訊）經核准優待赴意國學生，年助五千立爾，意遠東親善會

（南北通訊社）成都分社，埠意大利上海航訊，昨發表云，駐滬意國遠東親善會，

德教育趨勢

每週課業分三段　避免畸形發展

（北平航訊）據德國合作團訓練教師記者語，此次德國教育家最近教育制度，與其設備，新式方法，運用，前積極改進，德國所定教育方針，以期切合於教育需要，因改善以能優注方面，教育專家希望世界各國新式教育，均有一種教育方案，可資各國之參考，一方面各國各有其長處，亦有不足之處，此德國教育部長主張，甚爲不合，其方法，均以教育之結果，

△部長主張　德國教育方法之德國，教育不如此，不統一，長施之於青年，其所擬方案，甚爲不利，特鑒於此，擬逐漸改善，其方案未完，簡繁

船票可免百分之十及由上海往意國來回七〇等，如願得本會詳細情形者，即希往意國大使館五十五號，接洽可也，五百按該會爲最近新成立者，議，其發起人爲意國上院參愛迪氏云，

射德會秋季較射 一〔女將〕奪獲金章

——本報贈優旗一面——

（本報專訪）省射德會於二十六日起舉行秋季較射，業於昨日決賽完竣，計得金章者，男周志群等二人，女會員芬一人（本報贈有優勝旗一面），有力會員，爲第一期董事長夫人，年三十許，善射，歲之老人三，專以射法優良，得獎章，日昨該會會長劉湘氏，參加田軍長亦派副官長文孟濤到場，表人數約千人，由各機關長官，提禮觀極一時之盛，亦有代表演耍刀，閉幕前由各勝手表演，幷頒發獎章，金章，

都現代書局擴充營業

○大廉價○五十天○

本版新書 八折
光華版書 八折
文化學社 八五折
外版雜書 九折
學校教本 八折
儀器文具 八折
畫報雜誌 九折
運動用品 七折

特設……特別廉價部 星期特價組……歡迎參觀

住址‥少城祠堂街四二號

照相業之好消息

最近運到美國關屏牌干片
四寸片每打洋一元六角
六寸片每打洋三元二角
八寸片每打洋六元四角
照碼九五折以表優待 其餘照相材料應有盡有不克備載

成都麗芳照相材料公司啓 春熙西段十五號

新到 上海信牋公司 精製的信牋信封

5號摩登夾皮金銀邊信封 每扎五角
6號摩登式藍紙金邊信封 每扎四角五
7號摩登美術圖案信封 每扎五角
8號摩登圖案金銀邊信封 每扎四角五
模造紙信封 每扎三角
104A字牋 每本六角
106A字牋 每本七角
201麗麗牋 每本六角五分
303D字牋 每本六角
302紅葉牋 每本五角
409C字牋 每本四角

樣目不及細載惠購者九折歡迎 經售處協記現代文化社

曙光文化社代接炭精畫像

[illegible]……成都春熙東路廿五號曙光文化社

招生 爲畫像普及計公開傳習一月每日二鐘學費八元傳習地點少城柿子巷一七號

主治 久婚不孕 因病不孕 孕多小產 不孕雜症 月經不調 血虧經閉 紅崩白帶 五癆七傷

總批發處 華勝大藥房 經售處：各大藥房 每瓶九元

王季甫醫師

刻已返省照常診病

東御街季甫醫院啓

天生元

安然丸辦寶券

敬啓者敝藥房發明安然丸歷有年所遐邇馳名近有無恥之徒[illegible]

批發處成都中東大街八十五號天生元啓

巴比靈

早著盛名之戒煙聖藥

特約經理處鼓樓北一街 萬國對門第十八號茂昌彩票舖便是

爲文化界謀購買保存翻閱攜帶的便利 開闢刊行要籍的新途徑

開明版 廿五史 發售預約

布面洋裝九巨冊 定價大洋七十二元

預約辦法 一次交款四十元 十次交款每次五元 (外埠均酌加匯水) 第一次預約期十月底截止 廿四年一月起每月出書一冊

樣本在途不日可到

(附告)第一次預約期因樣本未到展限至十一月截止

成都祠堂街開明書店

滅 [illegible]

清血解毒 無上聖藥

楊梅結毒 黃疹魚口 皮膚瘡癬 喉爛鼻香 風濕癱毒 便毒陰瘡 痔瘡疥癬 立奏奇效

總批發處 中東大街 住四二號

欲知四川社會近況金融詳情請訂閱 四川月報!!

預訂 全年一元 零售 每冊三角 中國銀行出版

商務印書館最近運到新書

通志略 石門集 希臘史 張蛻巷詩集 現代文化概論
元城先生盡言集 文學論 諸葛忠武侯傳 文體論
沅劇本甲集 中國婦女運動 外旅侵略中國史 上歌曲作
法蘇格拉底

浙江鳳祥英記銀樓

金價 售出八十八兩 收進八十四兩

督煉加倍 精工製造 大價收買 承蒙惠顧
天字足赤 時樣首飾 條叶妙金 無任歡迎

調經丸之功效偉大

此方待自京都某親王府之老婢傳授因府甲年變革之際該婢逃難欲帶千糧避難忙中錯攜藥丸一包行自上海提尼旅店至苦終身無嗣後一六旬皆翁五歲之中連生兩男一女均屬奇異後經鄰人爲三詔及其故該婢乃檢出此丸之單內有中國太醫考訂婦女調九經之秘方該婚自謂服此丸後常覺子宮和暖活血調經精神增加諸病不侵確見此丸之功效偉大矣爰到上海蒙老婢秘密真傳立暫行世在省外婦女界咸認爲調經種子之無上妙品專治婦科紅崩白帶經期錯亂經色不正子宮虛冷多年未孕服之無不奏效有孕者安胎未孕者調經種子欲享家庭幸福者不可不用每瓶售洋一元四角正

總經理成都春熙路永興隆綢號

補血添精丸

此丸本藥局採買參茸燕桂外購天生黃又加海狗腎上品藥料合爲丸四時宜服男子陽萎不舉見花洩卸五癆七傷遺精盜汗頭悶眼花生命之危婦女血虛心累心慌經水不調紅崩白帶月事不對藥醫難治小兒遺尿身體枯瘦但凡男婦老幼虛弱者服此丸精血充足百病不生雖未立見奇效（功效）服藥三天飲食加增睡氣安眠體強血旺服藥七天，利尿清目，精神充足，面色紅潤，服藥一月血液旺盛，皮膚細滑，身快體輕，服藥一年，久勞不倦，不畏寒熱，延年益壽。（注意）禁期傷寒忌服，定價大洋一元盤

成都臨時經售處 上中大街華通大藥房春熙南段華勝藥房城守中東大街壽春藥房南門上南大街同仁藥房西門內西大街榮和藥號北門街內北東街開泰藥房華興街路華勝藥房鳳祥銀樓生生西藥房

亨得利分行

新式鐘表 高尚眼鏡 各式唱機 名伶唱片 各種水筆

特設修理部精工修理各種鐘表唱機

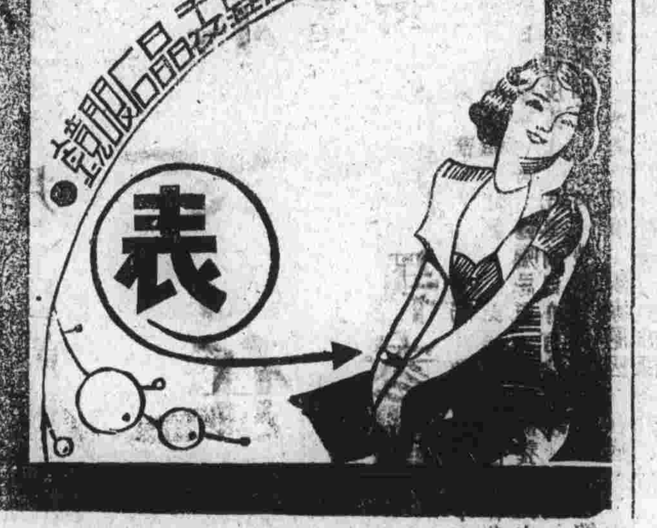

風人美術社招男女生

(科目)炭精寫真暨風景翁毛 (學期)限兩月畢業 (學費)徵費十六元 (報名)隨時報名插班 簡章存社函索自取均可 (社址成都鼓樓北二街三八號)凡插班生計入堂日起仍受課滿八週爲畢業期每日受課四小時

肖像畫爲一種高超美術的特殊技能，社會需要極大，本社爲發揚藝術，廣植人材起見，特將秘訣技術，公開傳授，無論娛樂謀生，均能使學者得到意外之愉快。

AMPOULES BUISSON 培生氏安瓿

本號經售法國戴來比THERAPLIX藥廠所製各項『培生氏安瓿』遠近馳名優點甚多略舉於下
一質料純粹 二藥量準確 三消毒完善 四功效宏大 五久藏不變 六定價低廉

四川成都鹽市口一八號 榮華西藥公司啓

線毯發莊

線毯批發 花色齊全 價格低廉

成都 西東大街 鑫華織工物廠 批發線毯

山西戒烟聖藥抵省

頃由山西寄到延年堂秘製九轉戒烟靈砂近年銷行南北各省頗奏奇效現因政府嚴令戒煙而我同胞吸食者猶衆由漸入深拔除匪易鄙人有鑒及此故特函商延年堂主人請寄來川濟我同胞此藥服后實能溫中固腎去毒強心服藥丟槍毫無痛苦斷癮斷藥至多不出廿日即可戒除盡淨較之吸煙時間身心尤屬康泰呈請省會公安局禁煙局化驗註册給照并經呈奉省會四川省分會推許誠戒烟藥中之有利無害之無上上品有志戒煙者盡嘗試之藥到病除務希早購爲幸

代銷處 石馬巷十八號內附四號王子沛寓 亞細亞洋油公司 北新街惠康服裝公司
分銷處 春熙路鳳祥寶成銀樓 湊青樹街德華服裝公司 會府東街寶粹昌號

⊙沒有的事（老髯）

政府恨老百姓「忤逆不聽話」，而老百姓却怨政府「欺騙要手段」，彼此站在極端矛盾的尖鋒上想國家強盛，真是做夢的話。

不看情，這樣的鬧下去，頂好預祝亡國，三揖九叩，讓外人來管理了中國，倒還省事乾脆。倘若你不願意這樣了事，那你得嘔心絞腦地去作一個深長的打算。

這樣吧，老鄉們，拿上你忠實的犁鋤，掘起真誠的泥土，然後豎立信用的桅桿，如此這般，大家再有什麼意見的不調協，那，我願發咒。

⊙雲南叢山中之苗民（皇華）

過去雲南苗民曾有一度擾亂的事，現在幸而已經平定，無足深論，但引起我的一種意想，所謂苗民，與那些猶番種相同，據說它們還是幾千年前中國的主人翁，啊，自從改土歸流以來，就有生熟的分別，人類，有生熟，和食物一樣，好像它國少所聞見的，在清代那些土司戴著紅頂花翎，而到縣署沒有坐位，羈縻羈馭之法，也很奇妙的了，此類人，生長窮崖絕谷裏面，最擅長的是它們的一雙脚，無論嶮巖峭石都亦是履之如夷，假使編成隊伍，習以攻守，登山陟險，實非穿皮鞋的朋友所能望其項背，它們所居的地段，北自甘肅，南至雲貴，範圍倒也很廣，地面的森林，地內的礦產，韞藏倒也很富，假使有人能於其中開闢，一定很可觀的話說回來了，治化所及的地方，還未能儘……

⊙陳濟棠自稱老母雞（嘔噱）

陳伯南擁百萬貔貅，粵中謀臣如雨，猛將如雲，南面稱王，躊躇滿志，爲人訥於言，時出「丟那媽」之粵方口頭禪，但據新自粵中之來人談，陳頃已非復舊時之吃吃不能言，極擅詞令，每閱軍，必作沉長生動之演詞，聽者動容，某次陳閱軍時，忽見二雞相爭，互爲翻躍，而勢則兇鷙，不可一世，陳乃謂諸將領曰，二雄相鬥，必有一傷，況爲同類，更須協作，不能自殘，又曰，雞之爲物，其性多慈，老母雞必小心哺飼其雛者，而雛者亦須從老母雞之命，今日本人與諸君相聚，則本人猶老母雞，而諸君猶雛者也，衆爲莞爾。

⊙幽默冷語　七九（鐵金布衣）

人棄我取，將來人取我與，吾道致用多途，不只三倍於昔，其他不必具言，即論教書一端，五年後，每鐘必售五元，十年後，則又倍焉，此語之在當日，疑信尚且參半，果然大學教授，早一每鐘六元，價值高低，且不必論，最可憂者，老成日漸凋謝，繼起殊乏其人，所謂人事代謝，今則謝而寡代，前途茫茫，我心憂之。

余教八子弟，幾二十年，刻不敢忽，竟古易子而教之義，欲求得師一人，但課誦成勞，應至今未能自己，余有子且成童，遑者，竟十年而無獲焉，豈惟我不能爲子得師耶，試問此邦人士，凡欲爲子求師者，無論專館散館，果曾得當否也，然則我常隱憂非徒然也。

近聞成都外北某小學校中，有法人格某教授中國文者頗能擅場，意必上年買斛體正宗其人。

⊙春風沉醉齋隨筆　六七（不會生）

道側儘立縣車二輛。滿載箱篋器物。其爲放火搶刼。圖財害命。毫無疑義。巧良同受天罰。其因姦拐逃。裹應外合之情形。不問可知。但案情重大。必須詳究始末。俾資懲儆。因議從事救治。衆擎易舉。不旋踵而蕆事。除巧良避醒復生外。餘皆救治無效。當經一鄉董報官請驗。而爲之判曰。巧雲隨嫁來歸。侍妝習慣。久忘姓字。本爲無主之桃花。不待蹇修。竟作依人之柳絮。縱謂奴星照命。牛郎訂幽會之期。何堪伴月懷春。馬勃療相思之病。而乃避秦有地。引漁郎以問津。會楚臨臺。使襄王而入夢。似此移花接木。暗主明奴。難免浪蝶狂蜂。尋香逐臭。詎料毒藏蠆尾。迎機促王以西征。貪寓狠心就勢歸奴以北向。藉緩衝以覓館賊之路。假醫治而開揖盜之門。獅吼河東而戾召一堂。汲病淮南而遷善千里。

藝林

憶京華　還齋

醉踏蓬洲近六年。年年穿眼望龍淵。長留好夢癡人說。（胡人拾得大好河山只是一場春夢。夢終是要醒）權借青山放膽眠。錯大恐難鎗死鐵。憂多無語話愁天。（以此一句結完八首國事詩方有句法）蠹魚墨海沉淪久。偶話興亡亦偶然。

八詩皆嚴格之七律，分陰平陽平一韻不錯，二，不大用虛字，三，中四句二法各不同，四，詩眼，萬無重複之弊，此四種皆可學之法，而各大詩伯所不大明哲者也，至於情致纏綿，聲韻幽暢，則尤不易學，在還齋先生則自認詩力尚淺，不可擬杜，請觀其後，此外尚有三次，共二十四首，將逐日分別註釋詳登，以餉熱心風雅之士，明日續登「無題」詩八首，所謂「無題」也者，此不敢用題之」一類，謂「無題」詩爲香奩者，大謬人也，「無題」之例分三等，曰，不敢命題，曰，不忍命題，曰，不可命題。還老苦讀律詩，微有心得，第二次思擬秋興而未敢之作，時清帝后自西而北，自是國事大題。

永康木器店蝕本推銷　開設成都春熙東路二十七號

今因農村破產，百業凋敝，本店亦大受影響，刻爲翻現起見，自雙十節起，月底止，情願蝕本傾銷各種嫁裝木器應用傢具，及各種翻新式樣，應有盡有，一律折本出售，各界惠臨參觀，即知確係廉上加廉，並非用廣告招徠者可比也

尹熾記

春茶莊大犧牲，從雙十節起，各茶照門價九折歡迎，一個月爲限。地點凍青樹街

春熙路北段　陸羽春名茶葉

總號住成都湖廣館街

鄭子厚啟事

箋室高氏舜華，來歸數載，頃忽以家庭拘束不能自由爲辭，與其父母三面向子厚提出離異，自願不附任何條件，子厚見其意志堅決，爰奉母命，准其脫離，由子厚贈與大洋二百元，誌念當於十月二十四日在安縣憑證宣布脫離夫婦關係，永斷葛籐，自後舜華一切行動，與鄭姓無涉，並書立合同各執存據，交伊父母當場領回，手續清結，除具文安縣縣政府備案存查外，特此登報聲明。

王餘三緊要聲明

頃閱報載王餘三啓事一則，不勝駭異，查鄙人次子次光近因家庭糾紛，忿氣外出，現正尋覓中，不知何人竟敢乘人之危，從中離間，盜竊鄙人名義妄登啓事，全與事實不符，今恐各界不明，特此鄭重聲明

王次光緊要啟事

頃閱新新新聞報載王餘三啓事一則，不勝駭異，查次光近因家庭糾紛，曾避居數日，不料一二不良從中慫恿，意圖離間，盜竊家嚴名義，妄登啓事，次光現正請憑親族調解中，因恐各界不明眞像，特此鄭重聲明

本局運到軍用書籍及最近雜誌佈後

最新基本戰術	七角
步兵操典新草案	二角六分
連哨以下動作之研究	一元
最新班長之指針	三角
步兵砲戰術	五角
曾胡治兵語錄	二角
白紙戰術	九角六分
野外勤務問答	一角二分
工兵操典草案	二角五分
最新簡明測繪	一角五分
機關槍戰術	四角
軍政法規彙編	五角
國民國防之研究	四元
現地應用戰術之參攷	九角
軍事雜誌六十八期	三角六分

六十七期已到

前途月刊二卷八期文化統制專號　三角六分

新亞細亞月刊八卷一期　三角

英華獨立報第九號　角一三分

新生命書出版大衆文庫已到數十種，單行本每本一角八分，名目列緣：班超，鄭和，張騫，馬援，藏特，浮士德，赫里歐，李秀成，戚繼光，娜拉。神曲，倫敦，羅馬，西園寺，斯太林，文天祥，林則徐，罪與罰，西廂記，父與子，無線電，最近中國史，法國革命史，紅樓夢，米與麥，留聲機，最近國難史，印度革命史，名目繁多，及多備載

大道書局住春熙西路三十一號

社會常識

明礬硼砂的用途（秋心）

甲，明礬之用途

一，將礬可使吾人之指甲華美，如指甲脆弱之人，每晚就寢前，可以明礬水浸漬數分鐘，久則指甲長麗狀態。

二，明礬粉末可以止劇烈之痛楚，如皮膚上受刺傷時，將明礬末，用水拌成漿糊狀，塗上即愈。

三，珍貴衣服上之金色花邊黯污時，將明礬輕輕粉之，鋪於其上，用軟毛刷，輕輕拂之，除去明礬粉，報邊即煥然一新，

四，日用之火爐，以明礬末茶葉擦之，可保持長久光亮，

五，明礬可滌清污穢之水，

乙，硼砂之用

一，硼砂水可保持銀器之光亮，如銀器生銹，可將銀器放入強硼砂水中，加熱沸騰，即可光亮如初。

二，飯桌上之布，及盛飯所用之毛巾，有污點時，將硼砂溶於水中，洗之即可除去，

三，飲咖啡或茶所用之壺，每放入硼砂水中，煮沸一刻鐘，每一星期實行二次，則壺銹除去，清潔異常，且帶有甜味，

四，物品上生有黴菌之斑點時，最難除去，如用硼砂與石膏之混合物，塗上厚層，置於日光中晒之，即可除去，（完）

藥用糖菓（一僧）

一，橘餅，（桔紅）能治咳嗽

二，壽星橘，能主治胸膈飽悶

三，金錢橘，功能化痰順氣

＊三，檳榔蜜，可立止腹瀉

以上三種不論蜜餞貨蜜餞可推，最末一項，則密貨方生效驗）

此四種糖藥各糖食鋪均有出售，食之味美而甘，且能療悉誠所謂一舉兩得也。

談談　日本的本草學（黃橘　續）

著成植學啓源三卷，並將武因滿（Weiumann Payhytebt hoz aienagraphia 即）J. Burmann Taalryk Register der Plaatafte fi-gnurn eschryAingen derblce mdrgende gewassen 1736—1748）從和蘭文譯成，此即一八二九年新訂增補之和蘭藥鏡十八卷也，於是日本之本草學與植物學溶化而爲一爐，結果則成植物學化的本草學，而本草學之進步駸駸乎有直追歐美之勢矣，

嗣是以降，即明治維新以來（即一八六八年以後），再由各種自然科學之攙入，煅煉鎔鑄而成之本草學，一變蔚然獨立之生藥學矣，日本現代之生藥學，由植物學家，間接而得其利益者，如三好學，松村任三，白井光太郎，牧野富太郎，業師柴田桂太郎諸教授是也，由藥科中之生藥學專家、或藥化學專家，直接而得眞大之貢獻者，如先師下山順一郎，長井長義，丹波敬三，平野一貫，及現代生藥學兼藥化學大家朝比奈泰彥等諸教授是也，最近如刈米達夫，藤田直市，中尾萬三諸氏，在生藥學上之研究尤多，於國藥上之可以取鏡者益大，吾國藥學物稚，舉國若夢，眞有學歷之及之嘆，中尾氏井考察吾國歷代本草之淵源，備極詳盡，自山海經，毛詩，爾雅，歷代本草典籍，以及關於本草的經史百家雜著，無不旁證博引，悉心探討，箸爲記錄，處於現代生藥學的立場上，大有將近吾國數千年中舊本草復活之概，日人推爲中國本草學之大家，並無愧色，嘻，中尾氏之本草學，豈眞使吾國舊本草復活之目的乎，所以使現代生藥學的研究上，可得許多參證之助云爾，語云，溫古知新，可以爲師，其中尾氏之謂矣，（完）

小報勘誤

昨日還齋先生七律憶京華詩，其五第二句：「捧雲煉石總非非」之「捧」字排落，其七第二句：「唱徹陽關日已斜」「唱」字誤成竭字，又尾句「還山消得兩甌茶」「消」字誤成洧字，特爲勘正，以清眉目。

智育影院　體育皇后　十月廿六號起

春熙舞台　十月廿九號　午台：遺翠花　宇宙鋒　獨木關　夜台：五丈原　探寒窰　臨江驛

[illegible]　濟公活佛　後集　十月廿六號起

新[illegible]影院　失戀　十月廿四號起

光明影院　鐵血空軍　十月廿九號起

民衆樂園　羣芳大會　十月四號起

靈子術之權威

能使弱者轉強愚者變且可醫療萬病

應手奏效其理極正確紹十年來教授靈子學術及行醫備受歡迎，早經國府教育部許可，司法官廳證明，迭著奇蹟，入省縣靈設教，蒙省政府暨各官署核准備案，又從學與求醫者均得良好成效，口碑載道，毋庸贅述，現門治時間上午八至一，出治三至七，備函授面授治療簡章，靈光特刊第二期，函索附郵五分即寄

成都中東大街八十一號　中國靈理學研究總會

感謝王季甫醫師新法戒煙

鄙人因染惡癖，請王醫師戒除，蒙施以最新之血清戒煙法，絕無痛苦，不旬日竟將數年煙癮完全戒絕，感激之餘，特登報致謝，并告同病君子，幸請注意！王醫師住東御街季甫醫院　湯逸軒謹啟

注意北大街利泰通緊要啟事

本號經營絲煙葉菸業已數載，向由郭尹二先生負責經理，所有買賣概是現金，並無紅飛墨票在外，亦未與人担保，現劉尹蜀林因事辭退，以後交涉與本號無關，事問經手，倘希留意，此佈

曾伯欽治療處

特備各種新藥注射，專治梅毒淋濁花柳皮膚各症，治療設王道正直街五十一號公館內

感謝良醫

鄙人跌傷頸骨錯離，經友人介紹鼓樓洞口二十七號朱海如先生診施以手術化水逗骨，數日之後逐漸痊愈，鄙人感謝之餘特此登報以鳴謝忱　梁徇川啟

在[illegible]興誠[illegible]行代理的北美洲保險公司去保郵包險，手續簡便，保費低廉，如遇損失，十足賠償，備有詳章，承索即贈

選辦洋紙油墨印刷材料　成都丙興祥　住北新街十六八號

欲求光明請用白光電燈泡，馬力適合，光線充足，省電耐用，惠顧從速。

各種電燈材料：安置電燈，應用材料，樣式新穎，價值公道，零躉批發，克已從廉。

天下第一　福煙大王大喜牌　貨最新鮮　暑天不壞　冬天不嗆

新到　愛國牌　抗日牌　電池　光亮　耐久　廉價歡迎

總府街大德昌福煙電料行啟

金融

申票

渝市申票

近期	一千五百七十元
十一月期	一千五百五十元
十貳月期	一千五百三十元

本市申票

近期	一千一百三十元

渝票

本市渝票

近期	每千元扣水三百元

匯兌價格 銀行掛牌

國際 中行

倫敦	交十八元三角八仙	收一英鎊
紐約	交三元七角八仙	收美金一元
巴黎	交二角九分	收一法郎
東京	交一元〇二分	收日金一元
柏林	交一元四角一分	收一馬克

省外 中行

上海及華中，天津及華北各地	交一一五.〇〇元	收一〇〇.〇〇元
廣州及華南各地	交一一六.〇〇元	收一〇〇.〇〇元

省外 聚行

上海及華中各地	交一一五〇.〇〇元	收一〇〇〇.〇〇元
北平	交一一五五.〇〇元	收一〇〇〇.〇〇元
天津	交一一一六.〇〇元	收一〇〇〇.〇〇元

省內 中行

重慶 渝交現洋	交〇八六.〇〇元	收一〇〇.〇〇元
重慶 渝交劃匯洋	交〇七六.〇〇元	收一〇〇.〇〇元
隆昌 內江	交〇九二.五〇元	收一〇〇.〇〇元
五通橋 嘉定	交〇九三.〇〇元	收一〇〇.〇〇元
瀘州	交〇九五.〇〇元	收一〇〇.〇〇元
敍府	交〇九四.〇〇元	收一〇〇.〇〇元
自流井	交〇九二.〇〇元	收一〇〇.〇〇元
潼川	交一〇七.〇〇元	收一〇〇.〇〇元
萬縣	交〇九〇.〇〇元	收一〇〇.〇〇元
涪州	交〇九三.〇〇元	收一〇〇.〇〇元

省內 聚行

重慶 渝交現洋	交〇八六.〇〇元	收一〇〇.〇〇元
重慶 渝交劃匯洋	交〇七六.〇〇元	收一〇〇.〇〇元
萬縣	交〇九〇.〇〇元	收一〇〇.〇〇元
瀘州	交〇八五.〇〇元	收一〇〇.〇〇元
內江	交〇九〇.〇〇元	收一〇〇.〇〇元
瀘縣	交一〇二.〇〇元	收一〇〇.〇〇元
銅梁 大足 江津	交〇九六.〇〇元	收一〇〇.〇〇元
夔府 綏定 開江 大竹 忠縣 雲陽 嘉定 梁山	交一〇〇.〇〇元	收一〇〇.〇〇元

銀錢市

渝鈔 換大洋每百元貼水	開盤	〇二九.五〇元
	尾盤	〇二八.八〇元
換銅元	每元	〇二一.二〇吊
大洋 換銅元	每伙	三九三.六〇吊
	每元	〇二七.六〇吊
廠洋 換大洋每百元	貼水	〇八二.五〇元
換銅元	每元	〇一五.二〇吊
生錠	每錠	〇一一.四〇元

金 生金價已下跌

赤金	收進〇八四兩　售出〇八八兩
生金	每兩一二五元

瀘縣市價（生金本市無行情係照瀘縣）

商品

米糧 以石計

上米	〇一〇.五〇元
次米	〇一〇.三〇元
小麥	〇〇九.〇五元
蔚豆	〇〇八.二〇元
米子	〇一四.九五元

麵粉 以百斤計

上等	〇〇四.七五元
中等	〇〇四.三〇元
下等	〇〇三.六〇元

肉 以斤計

豬肉	〇〇〇.一三八元
牛肉	〇〇〇.一一四元

油 洋油以箱計清油以百斤計

蘇油	〇一九.〇〇元
汽油	〇二八.〇〇元
清油	〇一二.八〇元

茶

關茶	上等二元四角　下等一元六角
香片	上等三元二角　下等二元六角
毛尖茶	上等一元　下等八角
黃芽	四元八角
芽蕊	三元二角
細芽	二元四角
雀舌	一元六角
壽眉	一元二角八
白毫茶	上等九角六仙　下等八角
花毫	六角四仙

鹽 以包計每包一百八十二觔零售每斤以銅元計

樂鹽	批發	〇一七.〇〇元
	門市	〇一七.二〇元
	零售	〇〇二.八〇吊
犍鹽	批發	〇一六.〇〇元
	門市	〇一六.二〇元
	零售	〇〇二.八〇吊

糖 以百斤計

白糖	上莊	〇二四.〇〇元
	中莊	〇二三.八〇元
	次莊	〇一九.〇〇元
冰糖	上莊	〇四二.〇〇元
	中莊	〇四〇.〇〇元
	次莊	〇三八.〇〇元
紅糖	上莊	〇〇九.三〇元
	中莊	〇〇九.〇〇元
	次莊	〇〇八.二〇元

柴

松柴

大河	大山	〇〇〇.二二元
	中山	〇〇〇.一八元
	小山	〇〇〇.一六元
南河	大山	〇〇〇.二一元
	中山	〇〇〇.一八元
	小山	〇〇〇.一五元
小河	大山	〇〇〇.一九元
	中山	〇〇〇.一五元
	小山	〇〇〇.一三元

靑杠

鳳水口	〇〇〇.一七元
改水口	〇〇〇.一五元
文武	〇〇〇.一二元
南河	〇〇一.〇〇元
保元	〇〇〇.七五元
樫枝	〇〇〇.八〇元
千子	〇〇〇.一四元

炭 易館場疫滯昨日四門交不過二百挑之譜

黃丹	提塊	〇〇二.四〇元
	運濁	〇〇二.二〇元

（以上以挑計，每挑連皮一百四十五斤）

瀼炭	上莊	〇〇三.四〇元
	中莊	〇〇三.一〇元
	下莊	〇〇二.七〇元

（以上以包計，每包連皮一百五十五斤）

花炭	上莊	缺
	中莊	〇〇五.一〇元
	下莊	〇〇四.八〇元

（以上以包計，每包連皮二百一十斤）

杠炭	百斤	〇〇三.六〇元

棉紗 紗以包計棉以扭計每扭百斤每斤拾八兩

近來綿紗受渝匯之影響欲漲不能勢成觀望之狀由疲而見較鹽田而下跌各府行情滿欠

四二支	人鐘	四三二元
三二支	金城	三五二元
二〇支	金城	二九〇元
一六支	紅魁	二六八元
一〇支	彩魁	二三六元
六　支	鐵貓	二〇〇元
棉花		〇〇四元

絲 以把計每把二百兩

東路　頭絲潼陽資陽安岳樂至每把三十二三元內江隆昌銅永壁每把三十元之譜資中三十六七元細絲每把二十四五元之譜

南路　粗絲新津雙流溫江彭山大邑邛崍眉山蒲江洪雅夾江丹稜雷馬屏每把三十二三元青神三十三四元嘉定漢陽壩三十八九元

西路　細絲每把二十五六元粗絲郫縣灌縣崇寧新繁每把三十三四元之譜細絲每把二十四五元

北路　粗絲新都廣漢中江每把三十四五元綿陽羅江保寧鹽亭蒼溪綏定每把二十一二元至二十五六元

合川二季　粗絲二十一二元

二四條楊返每兩一角九仙幾　三六條一角七仙幾　以下一角五六仙之譜

疋頭

外貨

毛貫呢	〇〇七.二〇元
毛嗶嘰	〇〇四.三〇元

國貨

鬆緊駝絨	〇〇二.四五元
全毛大衣呢	〇〇三.五〇元
中毛大衣呢	〇〇一.一二五元
花　絨	〇〇〇.四二〇元

（以上以碼計每碼二尺五）

上等線織貢	〇一四.五〇〇元
中　等	〇一二.〇〇〇元
上等線嗶嘰	〇一三.五〇〇元
中　等	〇一二.四〇〇元

（以上以三十碼計）

龍舟陰丹士林布	〇一七.〇〇〇元
雙龍洋布	〇一二.五〇〇元
安安藍布	〇一八.〇〇〇元
進寶牌藍布	〇一六.五〇〇元
山東灰布	〇一二.五〇〇元
山東青布	〇一三.〇〇〇元

（以上以四十碼計）

山貨 以扭計本市無行市係照瀘縣行情

羊毛	〇二六.〇〇元
老羊皮	〇二八.〇〇元

藥材 瀘縣本市無行情係照

麝香	每兩	〇二四〇元
蟲草	每扭	一，二〇〇元
貝母	大市每扭	四四〇元
	松市每扭	五九〇元
崗貝	每扭	五二八元
川芎	每扭	〇二八元
澤瀉	每扭	〇三八元
羌活	每扭	〇三八元
木香	每扭	〇一五〇元
甘松	每扭	〇四〇元
甘草	每扭	〇三〇元
寸香	每扭	〇一四元

葉烟 以擔計每擔八十五斤

新都柳葉	上等	〇二四.〇〇元
	中等	〇一九.〇〇元
	下等	〇一五.〇〇元
什邡大煙	上等	〇二五.〇〇元
	中等	〇二〇.〇〇元
	下等	〇一六.〇〇元

石灰 以包計每包二百四十斤

上白石灰	〇〇二.九〇元

磚瓦 以千匹計

駝子磚	〇二三.五〇元
條磚	〇二〇.六〇元
界方磚	〇一四.四〇元
青瓦	〇〇四.二〇元

火柴 以封計每封十二盒每盒十匣

飛鳥牌	〇〇一.二〇元
五福牌	〇〇一.二〇元
綿飛牌	〇〇〇.七五元
善牌	〇〇〇.七五元

海菜 以十斤計

金鈎	〇一七.五〇元
淡菜	〇一三.五〇元
猶魚	〇一一.四〇元
帶皮	〇〇三.〇〇元
帶絲	〇〇二.〇〇元
上等海參	〇四七.三〇元
中　等	〇四三.五〇元

本欄征集成都市商業組織，及各種商業沿革，與每日行情變化事實等件，一經披露從優報酬，此啓

府上小孩亦患熱癤乎

如果令郎令嬡每至夏季輒患熱癤，現有一樁極好消息，當爲君與小孩無任歡迎也，播此消息者爲山東臨城西夏鎭郵局周旻先生，其來書云「去夏天氣非常炎熱，舍下小孩多生熱癤，百藥無效，後有友人介紹如意膏，乃試搽用，果然痛癢立止，搽約旬日，皆告痊愈矣，是誠療膚良藥，爲家庭不可不備也者」如意膏清涼止痛消毒生肌，統治濕疹疥癬無名腫毒各種瘡瘍，割破燙傷跌損蟲咬蚊吮等症，各藥房皆有出售，或向上海江西路四五一號廉廉士醫生藥局購備，每盒七角，六盒三元五角，郵費不取

英文辭典字典
特價一星期
照定價出售
過期仍照原定價
加滙水三成出售
世界書局發行

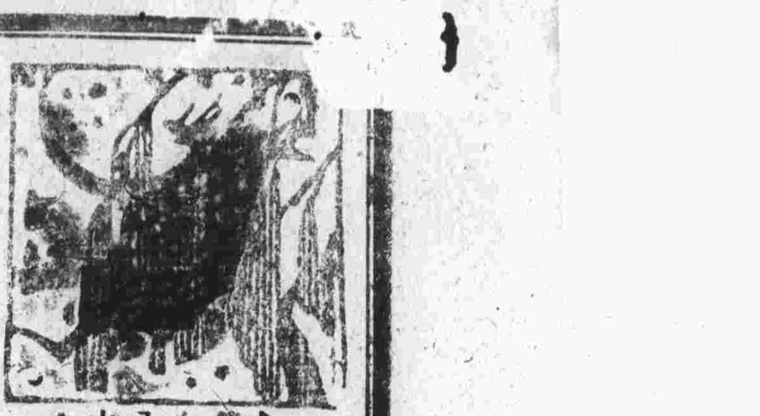

▲第七八六號▶

▲本村歡迎討論社會問題的文章，以及學術辯論，社會地域的調查，適時的[illegible]小品文[illegible]等，實至於社會寫真[illegible]，投稿請直寄長順中街第一八四號，封面書明新新新聞新村主收。

天南地北集之三

水池

君錫

滌水池，在鄂都南城外，大江之濱，每當水枯石出之際，始可發見，平沙無垠，灘石在焉，周圍可一里許，雖高低不齊，而其石潔瑩可愛，三面臨水，獨一面連接沙灘，池在一低石間，其實無池，惟肖池形耳，石壁刊「滌水池」三字，字大逾尺，係光緒年，某典獄所作也，

考「滌水」二字，不知何所根據，惟納蘭性德，有「滌水軒」之名而已，

余癸酉冬，軍次斯土，百無聊賴，常藉山水之靈，以解愁懷，一日夕陽無限好時，踽踽獨出中碼頭，而達大河壩，船筏密排，肩負而行者，呻者，蹲而觀者，喧囂者，不一而足，竟將一河清水，攪成混濁，余喟然歎，置信步向東行，河壩寬平，蓋駐軍以兵工之操場也，縱目一望，見石灘聳立，鳥翔集，遂掀動好奇心緒，急向之行，沙軟而細，頗適腳履，及半，此秘密地——滌水池，發見，觀摩殆遍，忽聞輪船鼓浪而來，須臾駛過，但見黑烟縷縷，飄入天半，勿論大者，小者，江中所有之木船，行者，停者，皆頗播欲覆，而一江之水，夾浪喧騰洶湧之聲，驚人心靈，拍岸激石，如擊球之跳落，如金鐵之接觸，誠奇觀也，

夜幕方下，漁火點點，尤增留戀之慨，

還齋聯語（一）

青長

黃鶴樓

謫事翻新。自經太白題詩。玉笛梅花歸此地。仙蹤無定。不讓老僧椎破。白雲黃鶴早西來。

忠孝堂大門

締造艱難。爲鬼宗狂肆所傾。藏書福地成天國。規模鴻遠。自魯璧摧殘而後。分士尼山繼聖門。

留雲山館

眞學問匪容易得來。溯草樓傳派。魯壁埋書。大半皆應運數仁。幽渺無端。神聖經綸原肯數。

大艱難要硬擔過去。看洋水滔天。血池污地。只用個隨宜施法。從容不迫。古今人物僅如斯。

正廬長聯

國事祗今餘我輩。問大江南。長河北。有何地青山。是英雄死處。算近日碎數百次[illegible]戰骨。無頭沒尾。斷送了多少名梟。偏古岷陰留個讀書堂。舉天壤間壯魄忠魂。瀝盡相招。共我輩來搜尋些鳳典龜謨。細細鋪排新國事。

男兒千刦造興亡。得空園林。閒歲月。並一灣滌水。結神聖同盟。聽猛然追萬年袞袞諸公。儒玉粲金璀。概是都摩河華胄。濁世界。要存眞學派。著三兩位閒夫野老。和吏去做。把興亡裏拾莫子強權讓統。輕輕交與男兒。

老實話

鄉壩老

今天有着兩樁，重要的話，須得同時說：——

第一，本報惟一希望之劉湘氏東下謁蔣——是，今日竟得實現矣。吾人之欣喜過望，誠非言語所可形容者。雖然吾人對劉氏之是項希望，心目中實早具兩項前提條件，一，迅速促成四川之眞正統一，二，因四川之眞正統一而迅速達到全國之眞正統一。——斯二項者，均非蔣劉會面不爲功，劉氏果能抱此二項前提便不虛此一行，劉氏若非抱此二項前提，此行便絲毫無意義，到底劉氏此行屬於前者，抑屬於後者耶？敝老深願：劉氏此行竟能悉符吾人之希望，劉氏不特不虛此一行，且并不虛此一生！

第二，艾迪博士之來蓉，吾人均表示至誠摯之歡迎，敝老曾言之。雖然，吾人所歡迎者爲擁護正義，反對強權，抑擊暴日與中國爲良友之艾迪，敝老亦曾言之。吾人歡迎彼之意念中，絲毫未憶及彼之爲基督徒，亦未認其爲美國人——此點至爲重要，此點應請吾川人，吾省中青年特別注意一句話歸總：基督徒之艾迪博士讓基督徒去歡迎罷，願與中國爲友的艾迪博士則讓我們愛國的中國人來歡迎罷，一切歡迎艾氏者請把意志拿穩啊！

肺癆眞危險

肺結核俗稱肺癆，傳染最速，據最近歐洲統計，患此病死亡者占七分之一，其數至爲可驚，病初起時，人多忽視，及成癆，名曰肺結核，肺結核[illegible]不支，遂作咳嗽潮熱[illegible]等症，[illegible]肺癆重病若早醫，咸猶易爲力，待病入膏肓，殊難治療，上海天濟大藥房有鑒及此，特採取溫州雁蕩山之草藥多種，用科學化驗，治爲治癆之聖藥，名爲「肺癆草」，自民初發行以來，頗得全國人士之贊許，具有百發百中之功效，國民政府衛生局化驗無毒，家肺癆病者盍一試之

成都春熙路被圖大王永興隆綢號經售

教育，養老，婚嫁，撫卹，及各項基金……如何準備？

五年企業存款

爲解決上項問題最穩妥完善辦法

一次存洋五百五十八元五角——期滿得本利一千元

每月存洋十二元五角四仙正——期滿得本利一千元

川康殖業銀行 南新街四七號

永安國貨商

一週紀念大放盤三十天

各貨一律原碼八扣五 半價部便宜令人咋舌

地址春熙路東北角

本行鈔票現由重慶中國聚興誠川康美豐川鹽市民平民商業銀行及本行九家聯合準備充分隨時兌現

免費通匯

凡持本行鈔票向本行總分各行及代辦處所在匯地兌款項者完全一律平匯不取水及手續等費

四川地方銀行啟

通匯地點

總行 重慶

分行 萬縣 成都

代辦處 嘉定 瀘州 涪陵 敍府 合川 內江 自流井